سەندیکای
ڕۆژنامەنووسانی کوردستان

لیژنەی داکۆکی لە ئازادی
ڕۆژنامەنووسی و مافی
ڕۆژنامەنووسان لە کوردستان

23
24

کوا؟!
یاسای ڕۆژنامەگەری
لە کوردستان ژمارە (35)

ڕاپۆرتی پێشێلکاری

لە 2019/01/01
تا 2019/12/31

Violation Reports

JOURNALISM

23 24

The Committee for the solidarity with the Freedom of the press regarding the situation of journalism in Kurdistan

From 01/01/2019
Till 31/12/2019

لە بڵاوکراوەکانی
سەندیکای ڕۆژنامەنووسانی کوردستان

هەولێر- ڕاگەیاندنی ڕاپۆرتی 23ی لیژنەی داکۆکی سەبارەت بە ڕەوشی ڕۆژنامەگەری

سەندیکای ڕۆژنامەنووسانی کوردستان بەشداری دەکات لە ڕێپێوانێك بۆ ئازادی لە ڕۆژنامەنووسی و
بەرزڕاگرتنی یادی ئەو ڕۆژنامەنووسانەی لە پێناو ئازادی ڕۆژنامەگەریدا گیانیان بەخشی - تونس - 2019

سیمیناری سەندیکای ڕۆژنامەنووسانی کوردستان لەژێر دروشمی
(نا بۆ دەربازبوون لەتاوانەکانی دژ بەرۆژنامەنووسان)

بەشداری شاندێکی سەندیکای ڕۆژنامەنووسانی کوردستان
لە کۆنگرەی سیهەمینی فیدراسیۆنی نێودەوڵەتی ڕۆژنامەنووسان تونس -2019

ڕاپۆرتی پێشێلکاری
ژمارە 23 و 24

سەندیکای ڕۆژنامەنووسانی کوردستان

ڕاپۆرتی پێشێلکاری لیژنەی داکۆکی لە ئازادی ڕۆژنامەنووسی و مافی ڕۆژنامەنووسان لە کوردستان

(2019/1/1 – 2019/12/31)

کۆبوونەوەی لیژنەی داکۆکی

پێڕست

پێشەکی 3
ئاماری پێشێلکارییەکانی ساڵی 2019 5
ئاماری جۆرەکانی پێشێلکاری ساڵی 2019 5
گرافیکی گشتی کوردی ڕاپۆرتی پێشێلکاری ساڵی 2019 6
ڕاپۆرتی پێشێلکاری ژمارە 23 7
ڕاپۆرتی پێشێلکاری ژمارە 24 19
پاشکۆی ڕۆژنامەنووسە شەهیدەکانی ڕۆژئاوا 38

مقدمة 41
احصائیات الانتهاکات لسنة 2019 43
احصائیات الانواع الانتهاکات لسنة 2019 43
تخطیطي عام عربي احصائیات الانتهاکات لسنة 2019 44
تقریر الانتهاکات عدد 23 45
تقریر الانتهاکات عدد 24 55
ملحق خاص بالصحفیین غرب کوردستان 68

Preface..3
The Statistics of violations of 2019..4
The statistics types of violations 2019..4
The General Graphic of statistics types violations 2019 5
Violation Report No.23 7
Violation Report No. 24..17
Appendix regarding the Journalists from Rojava 32

هاوکاران:
پەرژین ئەحمەد
ئارام حسێن

گرافیک: ئارام مەحمود
دیزاین: ئومێد محەمەد

بەردەوامی پێشێلکارییەکان و بەردەوامی داکۆکیکردن
لە مافەکانی ڕۆژنامەنووسان

ڕاپۆرتی ژمارە (23-24)ی ساڵی (2019)ی لیژنەی داکۆکیکردن لە ئازادی ڕۆژنامەنووسی و مافی ڕۆژنامەنووسانی کوردستان، سەر بە ئەنجومەنی سەندیکای ڕۆژنامەنووسان ڕاپۆرتی خۆی بڵاو دەکاتەوە.

کاتێک پێشێلکارییەکان بەردەوامە، لە ڕووی جۆر و ژمارە و جێگای نیگەرانی زۆریشە کە لە ناوچە کوردستانیەکانی دەرەوەی هەرێم (کەرکوک، خانەقین، خورماتو..هتد) ڕێژەکە زۆر هەڵکشاوە و جیا لە نیگەرانی زۆرمان بەرامبەر ڕێژەی ئەو پێشێلکارییانەی کە لە ڕۆژئاوای کوردستان دەکرێت.

چەندین جار ئەوەمان وتوە، کە ژینگەی کاری میدیایی گونجاو نییە، چونکە بکەرانی ئەو پێشێلکارییانە سزا نەدراون، یاساکانی پەیوەست بە مافەکانی ڕۆژنامەنووسان وەک پێویست جێبەجێ نەکراون، پێنەدانی زانیاری دروست گرفتی گەورەیە لەبەردەم کاری ڕۆژنامەنووسیدا. بوونی ململانێی هێزە سیاسییەکان کە کاریگەری زۆری هەیە لەسەر ژینگەی میدیایی و دەبێتە هۆی توندبوونەوەی ململانێ میدیاییەکان و بەریەککەوتنی هێزە سیاسییەکان و میدیاکاران، هەندێک جار دەگاتە ئاستی هەڕەشە و مەترسی لەسەر ژیان و سەلامەتی ڕۆژنامەنووسان و کەناڵەکانی ڕاگەیاندن بە سوتان یان داخستن.

لە ناوچە کوردستانیەکانی دەرەوەی هەرێم، ڕۆژنامەنووسی کورد جیا لەوەی وەک ڕۆژنامەنووس ڕێگریان لێ دەکرێت، وەکو هاوڵاتی کوردیش سوکایەتیان پێ دەکرێت لە لایەن هێزە عێراقییەکان و هێزەکانی حەشدی شەعبی و بگرە مەترسی جدیش لەسەر ژیانیان دروست بووە.

هەروەک لە ناوخۆی هەرێمی کوردستاندا، سەرەڕای بەردەوامی پێشێلکارییەکان و بەرز و نزمی مەترسی و دووبارە بونەوەی داتا و ئامارەکان و زۆرێک لە حاڵەتەکان، کە جێگای نیگەرانی ئێمەیە، بۆیە لە خوولی نوێی پەرلەمانی کوردستان و کابینەی نوێی حکومەتی هەرێمی کوردستان، ئەرکی هەردوو دەسەڵاتەکەیە تا بە فەرمی کاری ڕۆژنامەنووسی وەک پیشە بناسێنن، هەروەها یاساکانی پەیوەست بەم بوارە چالاک و هەموار بکەنەوە و جەخت لەسەر جێبەجێکردنی یاساکانی ژمارە (35) ی تایبەت بە کاری ڕۆژنامەنووسی و یاسای مافی بەدەست هێنانی زانیاری ژمارە (11)ی ساڵی 2013 جێبەجێ بکرێت و هەوڵ بۆ دۆزینەوەی ئەڵتەرناتیڤی گونجاو بدەن لە پێناو ڕێگری کردن لە پێشێلکارییەکان و سزادانی سەرپێچی کارانی پێشێلکارییەکان، چونکە ڕۆژنامەنووسانی کوردستان خۆیان بە بەشێک لە ئەزموونی هەڵکەوتووی هەرێمی کوردستان دەزانن، بەڵام پێویستە بە مەرج و خواستی ئەوان مامەڵە لەگەڵ کاری ڕۆژنامەنووسی و زانیاری و هەواڵدا بکرێت، چونکە کاری میدیایی و ڕاگەیاندن و ئازادی ڕۆژنامەنووسی سەرەڕای ئەوەی دەستکەوتێکی گەورەیە، لە هەمانکاتیشدا یەکێکە لە پایە سەرەکییەکانی بونیاتانی دیموکراسی لە هەرێمی کوردستان، کە دەبێت گەشەی پێبدرێت و پیشتوانی ماددی و مەعنەوی لێ بکرێت، خاڵی سەرەکیش ئەوەیە کە پێشێلکارییەکان ڕابگیرێت و کاری ڕۆژنامەنووسی وەک پیشەیەک ڕێزی لێبگیرێت.

سەندیکای ڕۆژنامەنووسانی کوردستان و لیژنەی داکۆکیکردنی سەر بە ئەنجومەنی سەندیکای ڕۆژنامەنووسانی کوردستان دوانـزە سـاڵ لەمەوبەر یەکەم ڕاپۆرتـی پێشێلکاری بەرامبەر بە ڕۆژنامەنووسانی بڵاوکردەوە و وەکو تاکە لایەنێکی پیشەیی و نوێنەری ڕۆژنامەنووسان و داکۆکیکار لە مافەکانیان کاری کردووە، تاکو ئێستاش (24) ڕاپۆرتی شەش مانگەی لە کات و ساتی خۆیدا بڵاوکردۆتەوە، بەبێ گوێدانە ئینتیمای سیاسی، حیزبی، ئایدیۆلۆژی، ڕەنگ، زمان، هەموو جیاوازییە ئیتنی و مەزهەبی و سیاسییەکانی تری تێپەڕاندوە و تەنها و تەنها لەسەر بنەمای چەمکی (پیشەیی بوو) و (ڕۆژنامەنووسی بوون) مامەڵەی لەگەڵ کەناڵەکان و ڕۆژنامەنووسان و کێشە و کەیسەکانیاندا کردووە و لە لایەن فیدراسیۆنی ڕۆژنامەنووسانی نێودەوڵەتی (IFJ) و ڕێکخراوەکانی تری ناوخۆیی و نێودەوڵەتی تایبەت بەم بوارە کاری زۆر باشی پیشەیی و بێلایەنانەی ئەنجامداوە و پیشتوانی لێدەکرێت و وەک تاکە لایەنی فەرمی و نوێنەری ڕۆژنامەنووسان کار دەکات.

بێگومان لە داهاتوشدا لەسەر ئەم هەڵوێستەی بەردەوام دەبێت و داکۆکی لە تەواوی مافەکانی ڕۆژنامەنووسان دەکات و جەختیش لەوە دەکاتەوە کە هەمیشە لە پشت ڕۆژنامەنووسان و مافەکانیان دەبێت.

کۆمەڵێک گلەیی و نیگەرانیشی لە دامودەزگاکان و لایەنە پەیوەندیدارەکانی حکومەتی هەرێمی کوردستان هەیە و پێداگری دەکات لەسەر کۆتایی هێنان بە پێشێلکارییەکان و وەرگرتنی هەڵوێست لە بەرامبەر دەیان کەیسی ڕابردووی ڕۆژنامەنووسان و گەڕاندنەوەی مافەکانیان و کۆتایی هێنان بەو بارودۆخە ناهەموار و ژنیگە ناتەندروستەی ڕۆژنامەنووسان تیایدا دەژین.

لیژنەی داکۆکی لە ئازادی ڕۆژنامەنووسی و مافی ڕۆژنامەنووسانی کوردستان

لە ئەنجومەنی سەندیکای ڕۆژنامەنووسان ساڵی

2020

ئاماری پێشێلکارییەکانی ساڵی 2019

راپۆرت	ژمارەی حاڵەت	ژمارەی ئەو دەزگا و ڕۆژنامەنووسانەی پێشێلکارییان بەرامبەر کراوە	پێشێلکاری بەرامبەر ڕۆژنامەنووسان بەپێی ڕەگەز		ژمارەی ئەو دەزگا و ڕۆژنامەنووسانەی پێشێلکارییان بەرامبەر کراوە
			نێر	مێ	
ڕاپۆرتی یەکەم	28	66	63	2	(6)سلێمانی-(6)هەولێر-(6)دهۆک-(3)خانەقین-(4)کەرکوک-(1)هەڵەبجە (1)موسڵ- (1)بەغداد
ڕاپۆرتی دووەم	38	85	81	3	(11)سلێمانی-(11)هەولێر- (2)دهۆک-(13)کەرکوک
کۆی گشتی	66	151	144	5	(17)سلێمانی-(17)هەولێر- (17)کەرکوک- (8)دهۆک - (3)خانەقین-(1)هەڵەبجە (1)موسڵ-(1)بەغداد

ئاماری جۆرەکانی پێشێلکاری ساڵی 2019

ژ	جۆری پێشیلکاری	حاڵەت	ژمارەی ئەو دەزگا و ڕۆژنامەنووسانەی پێشێلکارییان بەرامبەر کراوە
1	دەستگیرکردن	19	37
2	ڕێگەنەدان بە ڕووماڵ	24	62
3	هێرش و سوکایەتی	10	22
4	لێدان	2	3
5	داخستنی نوسینگە	2	2
6	دەستبەسەرکردن (توقیف)	4	14
7	هەڕەشە	4	7
8	داوای پڕکردنەوەی فۆرمی زانیاری کەسی و ئەمنی	**1**	**4**
	کۆی گشتی	**66**	**151**

ڕاپۆرتی 23 و 24

(2019/1/1 – 2019/12/31)

ڕێژەی پێشێلکارییەکان بەپێی پارێزگا

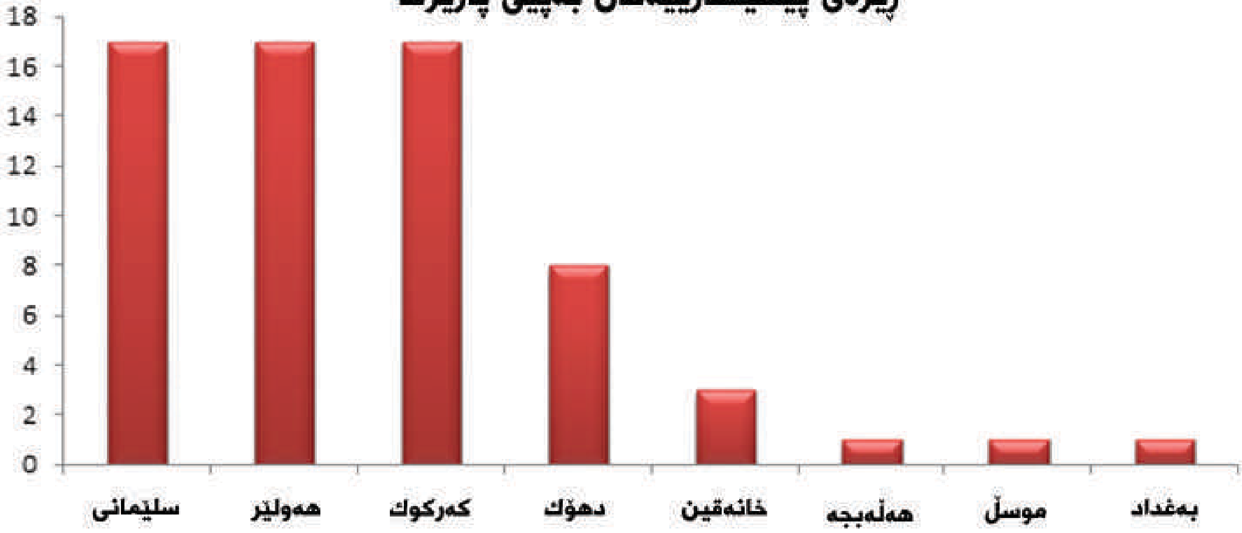

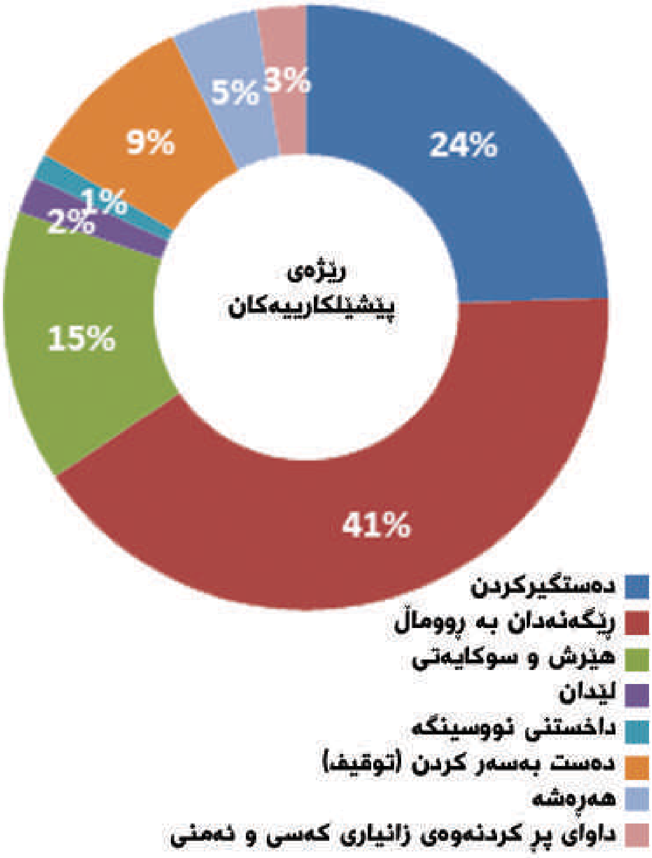

ڕێژەی پێشێلکارییەکان بەپێی ڕەگەز

ڕاپۆرتی پێشێلکاری

ژماره 23

(2019/1/1 ـ 2019/6/30)

بەشی یەکەم:

جۆرەکانی پێشێلکاری ڕاپۆرتی 23

دەستگیرکردن (10) حاڵەت

ڕێگەنەدان بە ڕووماڵ (9) حاڵەت

هێرش و سوکایەتی (5) حاڵەت

لێدان (1) حاڵەت

داخستنی کەناڵ (1) حاڵەت

داوای پڕکردنەوەی فۆرمی زانیاری کەسی و ئەمنی (1) حاڵەت

هەڕەشە (1) حاڵەت

خشتەی یەکەم: ئاماری پێشێلکاری ڕاپۆرتی 23

کۆی ژمارەی ئەو دەزگا و ڕۆژنامەنووسانەی پێشێلکارییان بەرامبەر کراوە	حاڵەت
66	28

خشتەی دووەم: جۆرەکانی پێشێلکاری ڕاپۆرتی 23

ژمارەی ئەو دەزگا و ڕۆژنامەنووسانەی پێشێلکارییان بەرامبەر کراوە	حاڵەت	جۆری پێشیلکاری	ژ
25	10	دەستگیرکردن	1
20	9	ڕێگەنەدان بە ڕووماڵ	2
13	5	هێرش و سوکایەتی	3
2	1	لێدان	4
1	1	داخستنی نوسینگە	5
4	1	داوای پڕکردنەوەی فۆرمی زانیاری کەسی و ئەمنی	6
1	1	هەڕەشە	7
66	28	کۆی گشتی	

خشتەی سێیەم: ئاماری پێشێلکاری بە پێی پارێزگا

بەغداد	موسڵ	هەڵەبجە	کەرکوک	خانەقین	دهۆک	هەولێر	سلێمانی	ناوی پارێزگا
1	1	1	4	3	6	6	6	ژمارەی پێشێلکاری

خشتەی چوارەم: ئاماری پێشێلکارییەکان بە پێی ڕەگەز

مێ	نێر	پێشێلکاری بەپێی ڕەگەز
2	63	ژمارەی پێشێلکاری

بەشی دووەم: خشتەی پێشێلکارییەکان

دەستگیرکردن (10) حاڵەت

ژمارە	ناوی ڕۆژنامەنووس	ڕەگەز	پیشەی ڕۆژنامەنووسی	دەزگای ڕاگەیاندن	بەرواری پێشێلکاری	شوێنی پێشێلکاری	جۆری پێشێلکاری
1-	- تائیف گۆران - بێوار حلمی - نیهاد تورەماری - بەیار نیرۆیی - عومەر فازل - عادل سەبری	نێر نێر نێر نێر نێر نێر	پەیامنێر پەیامنێر پەیامنێر پەیامنێر وێنەگر وێنەگر	NRT	2019/1/26	شیلادزێ- دهۆک	لەکاتی خۆپیشاندانەکەی شیلادزێ لەلایەن هێزێکی ئەمنییەوە ڕێگریان لە ڕووماڵ لێ دەکرێت، دەستگیردەکرێن و دەستبەسەر کەلوپەلەکەیاندا دەگیرێت و دواتر ئازاد دەکرێن.
2-	- شیروان ئەمین - سەفەر حسێن - ئەیار کەریم -مستەفا بامەرنی	نێر نێر نێر نێر	ڕۆژنامەنووس ڕۆژنامەنووس ڕۆژنامەنووس ڕۆژنامەنووس		2019/1/28	دهۆک	بە هۆی ڕووماڵی گردبونەوەی نارەزایی خۆپیشاندانان لەلایەن هێزێکی ئەمنییەوە دەستگیر دەکرێن و دواتر ئازاد دەکرێن.
3-	وریا حەمەکەریم	نێر	پێشکەشکار	NRT	2019/2/2	سلێمانی	لەکاتی ڕووماڵی گۆڕی ونبویەکی هەڵدراوە لە ناحیەی تەکیە لەلایەن پۆلیس و بەڕێوەبەری ناحیەکەوە هێرش کراوەتە سەریان، تاماوەیەک دەستبەسەر کراون و دەستبەسەر کەلوپەلەکەیاندا گیراوەو دواتر ئازاد دەکرێن.
4-	- عەبدولڕەحمان ئەبوبەکر - سەرکەوت کەریم - ڕووداو ئەحمەد	نێر نێر نێر	پێشکەشکاری بەرنامە وێنەگر وێنەگر	KNN	2019/2/3	خانەقین	لەلایەن حەشدی شەعبییەوە ڕێگری لە تۆمارکردنی بەرنامەی دێ بە دێ دەکرێت و دەستگیر دەکرێن و دواتر ئازاد دەکرێن.

5-	- ئیحسان سابر - بریار ئەحمەد	نێر نێر	پەیامنێر پەیامنێر	NRT	2019/2/12	سلێمانی	لەکاتی ڕوومالّی بڵاوبونەوەی غاز لە نەخۆشخانەی منداڵبوون لە سلێمانی لەلایەن ئاسایشی سلێمانیەوە دەستگیر دەکرێن دواتر ئازاد دەکرێن.
6-	کارزان تاریق	نێر	پەیامنێر	NRT	2019/2/17	سلێمانی	لەکاتی ڕووماڵکردنی ساڵیادی 17ی شوبات لەلایەن هێزە ئەمنییەکانەوە ڕێگری لێ دەکرێت و دەستبەسەر کەلوپەلەکەی دەگیرێت و دەستبەسەردەکرێت و دواتر ئازاد دەکرێن.
7-	- نەزیر شەنگالی سامی ئیسماعیل-	نێر نێر	پەیامنێر پەیامنێر	NRT	2019/3/9	دهۆک تەلعەفەر	لەکاتی ڕۆیشتن بۆ ناوچەی تەلعەفەر بە مەبەستی ڕووماڵ کردن لەلایەن هێزێکی ئەمنییەوە دەستگیر دەکرێن و دواتر ئازاد دەکرێن.
8-	- ئاسۆ ئەحمەد - هاوتا بەهرۆز - کاروان ساڵحی	نێر نێر نێر	پەیامنێر وێنەگر پەیامنێر	NRT وەکالەتی کەرکوک	2019/5/14	کەرکوک	لەکاتی ڕووداوەکەی پەلگانەی سەر بە قەزای سەرگەران ڕێگریان لێدەکرێت و لەلایەن هێزێکی سوپای عێراقییەوە دەستگیر دەکرێن و دواتر ئازاد دەکرێن.
9-	- نزیر جرجور الیاس - محسین حەجی	نێر نێر	پەیامنێر وێنەگر	NRT	2019/6/3	موسڵ	لەکاتی چوونی تیمێکی ئێن ئار تی بۆ کارێکی ڕۆژنامەوانی لەلایەن سوپای عێراقییەوە ڕێگریان لێکراوە و بۆ ماوەیەک دەستبەسەر کراون، کەلوپەلە ڕۆژنامەوانییەکەیان دەستی بەسەردا گیراوەو دواتر ئازاد دەکرێن.

10-	هورمز موشی عۆدیشۆ	نێر	پەیامنێر		2019/6/18	دهۆک	دوای ئەوەی مانگی رابردوو راپۆرتێک ئامادە دەکات لە سەر شوێنەوارێکی ئاشوری و لە فەیسبوکی خۆی بڵاوی دەکاتەوە داوا دەکات گرنگی بە مانەوەی ئەم شوێنانە بدرێت، لەلایەن بەڕێوەبەرایەتی شوێنەواری دهۆک سکاڵای لەسەر تۆمار دەکرێت، بە بێ ئاگادار کردنەوەی لەلایەن دادگاوە لە رۆژی 62019-8-1 دەستگیر دەکرێت و بە کەفالەت ئازاد دەکرێت.

ڕێگەنەدان بە ڕووماڵ (9) حاڵەت

ژمارە	ناوی ڕۆژنامەنووس	ڕەگەز	پیشەی ڕۆژنامەنووسی	دەزگای ڕاگەیاندن	بەرواری پێشێلکاری	شوێنی پێشێلکاری	جۆری پێشێلکاری
1-	- هێرش قادر - ئەرشەد شوانی - بەشدار حسێن - بریار محەمەد - ڕێناس عەلی - ئاکام فارس	نێر نێر نێر نێر مێ نێر	پەیامنێر پەیامنێر پەیامنێر پەیامنێر پەیامنێر پەیامنێر	NRT VAR tv VAR tv ROJ news NRT سپێدە	2019/2/5	هەولێر	لەلایەن هێزێکی ئەمنییەوە ڕێگری لە ڕووماڵ و چوونە ناو پەرلەمانیان لێدەکرێت.
2-	ئەمیر ئیسماعیل	نێر	پەیامنێر	ROJ news	2019/2/23	خانەقین	لەلایەن هێزی 8ی تەواری ڕێگری ڕووماڵکردنی لێدەکرێت بەبیانوی ئەوەی ئەو ناوچەیە ناوچەیەکی چۆڵە.

3-	- بژار دەباغ - ژاڵە محەمەد - زانکۆ عەبدوڵلا -هاودێر ڕۆستەم	نێر مێ نێر نێر	پەیامنێر پەیامنێر وێنەگر وێنەگر	NRT	2019/3/9	سلێمانی	لەسەر دەستگیرکردنی شاسوار عەبدولواحید، ڕێگریان لێدەکرێت، لەلایەن ئاسایشی سلێمانیەوە ستێرم و کامێراکەیان لێ دەستێنرێت.
4-	- هێرش قادر -گۆران عەبدوالخالق	نێر نێر	پەیامنێر وێنەگر	NRT	2019/4/3	هەولێر	لەلایەن هێزێکی ئەمنییەوە لە پێشانگای کتێبی نێودەوڵەتی ڕێگەنادەن ڕوومال بکەن.
5-	- زەردەشت حەقی - هەڤاڵ دیلان	نێر نێر	پەیامنێر پەیامنێر	K24	2019/4/5	هەولێر	لەلایەن هێزە ئەمنییەکانەوە ڕێگریان لێدەکرێت لەکاتی ڕووماڵی ڕووداوێکی کوشتن.
6-	نەوزاد مەحموود	نێر	پەیامنێرو کامێرامان	K24	2019/4/14	کەرکوک	لەکاتی هاتنی شاندی وەزیر و 12 بریکاری حکومەتی عێراقی لەلایەن هێزێکی ئەمنییەوە بە فەرمانی ڕاکان جبوری ڕێگریان لێدەکرێت و کەلوپەلەکانیان دەستبەسەر دەکرێت.
7-	- هێرش قادر - گۆران عەباس	نێر نێر	پەیامنێر وێنەگر	NRT	2019/4/15	هەولێر	لە بەردەم ئەنجومەنی وەزیران لەکاتی ڕووماڵی خۆپیشاندانی یەکەمەکانی سەر ئاستی هەرێم، لەلایەن هێزێکی ئەمنییەوە ڕێگری لە ڕووماڵ و هەڕەشەی شکاندنی کامێرەکانیان لێدەکرێت.
8-	تیمی ڕۆژنیوز		پەیامنێر	ROJ news	2019/6/10	هەولێر	لەلایەن هێزە ئەمنییەکانەوە ڕێگری لە ڕووماڵی مەراسیمی سوێند خواردنی سەرۆکی هەرێمی کوردستان دەکرێت.

9-	شەکیران ڕەمەزان		پەیامنێرو وێنەگر	NRT	2019/5/19	ئاکرێ	دوای بڵاوکردنەوەی ڕاپۆرتێک لە ئێن ئارتی تایبەت بە خزمەتگوزارییەکانی کەرتی تەندروستی لە نەخۆشخانەکانی گوڵان وتەنگاقیان، ڕێگریان لێدەکرێت

هێرش و سوکایەتی (5) حاڵەت

ژمارە	ناوی ڕۆژنامەنووس	ڕەگەز	پیشەی ڕۆژنامەنووسی	دەزگای ڕاگەیاندن	بەرواری پێشێلکاری	شوێنی پێشێلکاری	جۆری پێشێلکاری
1-	- محەمەد ستار - سەلام حسێن	نێر نێر	پەیامنێر پەیامنێر	سیندە	2019/2/4	سلێمانی	لەلایەن ئاسایشەوە هێرش دەکرێتە سەریان و کەلوپەلەکانیان دەستی بەسەردا دەگیرێت لەکاتی خۆپیشاندانی شۆفێرانی تەکسی دژی بڕیارەکەی وەزارەتی ناوخۆ.
2-	- هەژار ڕەشید - محەمەد ستار	نێر نێر	پەیامنێر وێنەگر	VAAR tv	2019/2/21	کەرکوک	لەکاتی هاتنی فاتح یلدزی باڵیۆزی تورکیا لەگەڵ پارێزگاری کەرکوک بۆ قەیسەریە سوتاوەکە لەلایەن هێزە ئیستیخباراتەکانی کەرکوک ناسنامەکەیان لێدەسەنرێت و سوکایەتیان پێ دەکرێت و جنێوی ناشیرینیان پێ دەوترێت و دەکرێنە دەرەوە.
3-	- خەبات حامد - ساجد کەمال	نێر نێر	وێنەگر پەیامنێر	سیندە	2019/4/11	سلێمانی	لە ڕۆژی ماراسۆنەکە لەلایەن هێزێکی ئەمنییەوە ڕێگریان لێدەکرێت و بە جنێوو سوکایەتیەوە کامێراکەیان لێدەسەنن

4-	-سۆران کامەران – سەباح ئەنوەر – هەژار ڕەشید – محەمەد ستار – هیوا حسام الدین -ئەحمەد نەژدەت	نێر نێر نێر نێر نێر نێر	پەیامنێر وێنەگر پەیامنێر وێنەگر پەیامنێر وێنەگر	K24 WAAR tv WAAR tv RUDAW	2019/4/14	کەرکوک	لەکاتی هاتنی شاندی حکومەتی عێراقی لەلایەن هێزە ئەمنییەکانەوە ڕێگریان لێدەکرێت و بەرامبەر دەکرێت کەلوپەل و ئامێرەکانیان دەستییەسەردا دەگیرێت .
5-	فەرحان حەمەخان	نێر	پەیامنێر	GK	2019/1/27	هەڵەبجە	لەبەردەمی ماڵەکەیدا ئۆتۆمبێلەکەی دەسوتێرێت

لێدان (1) حاڵەت

ژمارە	ناوی ڕۆژنامەنووس	ڕەگەز	پیشەی ڕۆژنامەنووسی	دەزگای ڕاگەیاندن	بەرواری پێشێلکاری	شوێنی پێشێلکاری	جۆری پێشێلکاری
1-	– محەمەد ڕەئوف – محەمەد شەهاب	نێر نێر	وێنەگر وێنەگر	سپێدە	2019/1/1	هەولێر	لەکاتی ڕوومالی هەڵمەتی شارەوانی بۆ لابردنی زێدەڕۆیی سەر شەقامەکان لەلایەن هێزە ئەمنییەکانەوە ڕێگریان لێدەکرێت، لێیان دەدرێت دەست بەسەر کەلوپەلە ڕۆژنامەنووسیەکانیان دەگرن

داختستنی نووسینگە و کەناڵ (1) حاڵەت

دەزگای ڕاگەیاندن	بەرواری پێشێلکاری	شوێنی پێشێلکاری	جۆری پێشێلکاری
NRT	2019/2/25 – 2019/2/27	دهۆک	داخستنی نووسینگە لەلایەن ئاسایشی دهۆکەوە

داوای پڕکردنەوەی فۆڕمی زانیاری کەسی و ئەمنی (1) حاڵەت

ژمارە	ناوی ڕۆژنامەنووس		پیشەی ڕۆژنامەنووسی	دەزگای ڕاگەیاندن	بەرواری پێشێلکاری	شوێنی پێشێلکاری	جۆری پێشێلکاری
1-	– ئەمیر ئیسماعیل – حەبیب فەرەج – دەشتی جەمال – عەلی فوئاد	نێر نێر نێر نێر	پەیامنێر وێنەگر پەیامنێر پەیامنێر و وێنەگر	بەرپرسی ڕاگەیاندنی پەروەردەی خانەقین	2019/4/1	خانەقین	لەلایەن بەرپرسی نووسینگەی ئەمنی نیشتیمانی لە خانەقین داوای پڕکردنەوەی فۆرمی کەسی و ئەمنیان لێدەکرێت تاکو ڕێگەیان بدەن کاری ڕۆژنامەنووسی بکەن.

هەڕەشە (1) حاڵەت

ژمارە	ناوی ڕۆژنامەنووس	ڕەگەز	پیشەی ڕۆژنامەنووسی	دەزگای ڕاگەیاندن	بەرواری پێشێلکاری	شوێنی پێشێلکاری	جۆری پێشێلکاری
1-	لەیث جوامێر	نێر	پەیامنێر	NRT	2019/6/5	بەغداد	هەڕەشەی کوشتن

بەشی سێیەم:
بەیاننامەکانی لیژنەی داکۆکی (2019/1/1 – 2019/6/30)

بەیاننامەی یەکەم:

بەیاننامەی لێژنەی داکۆکی لە ئازادی ڕۆژنامەنووسی و مافی ڕۆژنامەنووسان سەبارەت بە دەستگیرکردنی تیمەکانی ئێن ئارتی و داخستنی نووسینگەکەیان لە شاری دهۆک

ڕۆژی شەممە 26-1-2019 لەکاتی ڕووماڵکردنی خۆپیشاندانەکەی ناحیەی شیلادزێ لەلایەن هێزە ئەمنییەکانەوە هێرش دەکرێتە سەر تیمەکانی ئێن ئارتی و چەند کاتژمێریک دەستگیر دەکرێن و دەست بەسەر کەلوپەلەکەیاندا دەگیرێت، بە داخەوە دوێنێش بەرواری 27-1-2019 نوسینگەی ئێن ئارتی لە شاری دهۆک داخرا. ئێمە جگە لەوەی دەستگیرکرن و هێرش کردن بۆسەر ڕۆژنامەنووسان و کەناڵی ڕاگەیاندن بە پێشێلکردنی یاسای ژمارە (35)ی ساڵی (2007)ی ڕۆژنامەگەری هەرێمی کوردستان و مەترسی بۆ سەر ئازادی ڕۆژنامەگەری دادەنێین و داواکارین لایەنە پەیوەندیدارەکان مامەڵەی یاسایی لەگەڵ ڕۆژنامەنووسان بکەن، کاری ڕۆژنامەنووسی تێکەڵ بە سیاسەت نەکرێت و هەرچی زووترە نوسینگەکەیان بکرێتەوە و کەلووپەلەکانیان بۆ بگێڕنەوە. لە هەمان کاتدا ڕۆژنامەنووسان و کەناڵەکانی ڕاگەیاندنیش پابەندی پاراستنی ئاسایشی نیشتمانی و ئیتیکی کاری ڕۆژنامەگەری بن.

لیژنەی داکۆکی لە ئازادی ڕۆژنامەنوسی و مافی ڕۆژنامەنووسان

2019-1-28

بەیاننامەی دووەم

بەیاننامەی لیژنەی داکۆکی لە ئازادی ڕۆژنامەنووسی و مافی ڕۆژنامەنووسان بەبۆنەی دەستگیرکردنی تیمێکی ڕۆژنامەنووسی کوردی لەلایەن حەشدی شەعبی یەوە

دوێنی بەرواری 2019/3/2 لەشاری خانەقین، بەمەبەستی ئامادەکردنی بەرنامەی دێ بە دێ تیمێکی ڕۆژنامەنووسی کەناڵی تەلەفزیۆنی کەی ئێن ئێن کە پێک هاتبوون لە بەڕێزان (عەبدولڕەحمان ئەبوبەکر، پێشکەشکاری بەرنامەی دێ بە دێ و ڕەوا ئەحمەد سەرکەوت کەریم، کامێرامان و هەردی عەتا شۆفێر) لە قەزای خانەقین لەلایەن چەکدارانی حەشدی شەعبییەوە دەستگیر دەکرێن و دواتر ڕادەستی پۆلیسی خانەقین دەکرێن. ئێمە لەکاتێکدا ئیدانەی ئەو کارە دەکەین و داواکارین لە حکومەتی هەرێمی کوردستان و لایەنە پەیوەندیدارەکان پاراستنی گیان و سەلامەتی ڕۆژنامەنووسان لە ئەستۆ بگرن، داواکاریشین لە ڕۆژنامەنووسان کە گیانی خۆیان و سەلامەتی کارەکەیان لە پێش هەموو شتێکی ترەوە بە هەند وەربگرن.

لیژنەی داکۆکی لە ئازادی ڕۆژنامەنووسی و مافی ڕۆژنامەنووسان

2019/3/2

بەیاننامەی سێهەم

بەیاننامەی لیژنەی داکۆکی لە ئازادی ڕۆژنامەنووسی و مافی ڕۆژنامەنووسان بەبۆنەی دەستگیرکردنی ژمارەیەک ڕۆژنامەنووس لەلایەن هێزە عێراقییەکانەوە

ڕۆژنامەنووسانی کورد دووبارە دەبنە ئامانجی سوپای عێراقی و هێزەکانی حەشدی شەعبی

لەماوەی ئەم مانگەدا ئەمە دوەمین جارە تیمە ڕۆژنامەنوسییە کوردییەکانی دەزگاکانی ڕاگەیاندنی هەرێمی کوردستان دەبنە ئامانج لای سوپای عێراقی و هێزەکانی حەشدی شەعبی و دەستگیر دەکرێن و کەلوپەلە ڕۆژنامەنوسییەکەیان دەستی بەسەردا دەگیرێت و ڕێگری لە ڕووماڵکردنیان دەکرێت.

لەبەرواری 2ی ئەم مانگە تیمێکی کەناڵی تەلەفزیۆنی کەی ئێن ئێن لە قەزای خانەقین دەستگیرکران و کەلوپەلەکەیان دەستی بەسەردا گیرا و دوای ڕۆژێک بە کەفالەت ئازاد کران. هەر ئەمرۆ بەرواری 2019/3/9 دووبارە تیمێکی تری کەناڵی تەلەفزیۆنی ئێن ئاڕ تی کە پێک هاتبوون لە پەیامنێر ‹نەزیر شنگلی› وێنەگر ‹سامی ئیسماعیل› و شوفێرێک لە قەزای شەنگال و تەلعەفەر لەکاتی ئەنجام دانی کارێکی ڕۆژنامەوانی دەستبەسەرکران و دواتر ئازاد کران.. ئەم کارانە و دووبارەبونەوەی ئەم پێشێلکارییانە پێچەوانەی یاسای ڕۆژنامەگەری عێراقی و هەرێمی کوردستانە. بۆیە وەک لیژنەی داکۆکی سەندیکای ڕۆژنامەنووسانی کوردستان هەموو لایەک ئاگادار دەکەینەوە بەتایبەتی سەندیکای ڕۆژنامەنووسانی نێودەوڵەتی و عێراقی کە هەوڵی ڕێگریکردن لەم کارانە بدەن. لە هەمان کاتدا بە توندی ئیدانەی ئەم کارە دەکەین و سەلامەتی گیان و ئازادی کارکردنی ڕۆژنامەنووسەکانمان دەخەینە ئەستۆی حکومەتی عێراقی و حەشدی شەعبی کە هۆکاری سەرەکی ئەم پێشێلکارییانەن بەرامبەر ڕۆژنامەنووسەکانمان.

لیژنەی داکۆکی لە ئازادی ڕۆژنامەنووسی و مافی ڕۆژنامەنووسان

2019/3/9

بەیاننامەی چوارەم

بەیاننامەی لیژنەی داکۆکی لە ئازادی ڕۆژنامەنووسی و مافی ڕۆژنامەنووسان بە بۆنەی دەستگیرکردنی تیمی ڕۆژنامەنووسی ئێن ئارتی لە لایەن سوپای عێراقیەوە

لەم ساڵدا بۆ چەندەمین جارە تیمە ڕۆژنامەنووسییە کوردییەکان دەبنە ئامانجی سوپای عێراقی و حەشدی شەعبی لە ناوچە جێناکۆکەکان و سنورەکانی نێوان هەرێمی کوردستان و عێراق، لەکاتی ڕووماڵکردندا، چەندین جارە لەم ساڵدا تیمی ڕۆژنامەنووسە کوردییەکانی سەر بە دەزگا ڕاگەیاندنەکانی هەرێمی کوردستان ڕووبەڕوی ڕێگریکردن لە ڕووماڵ و گرتن و دەستبەسەر کەلوپەل گرتندا دەبنەوە. ڕۆژی دوو شەمە بەرواری (14)ی ئایاری (2019) تیمێکی ڕۆژنامەنووسی سەر بە کەناڵی ئێن ئارتی کە پێک هاتبوون لە ‹ئاسۆ ئەحمەد› پەیامنێر، هاوتا بەهرۆز کامێرامان لە گوندی پەلگانەی سەر بە ناحیەی سەرگەران، لەلایەن هێزێکی سوپای عێراقیەوە ڕێگری ڕووماڵکردنیان لێدەکرێت و کەلوپەلەکەیان دەستی بەسەردادەگیرێت، دوای هەشت کاتژمێر لە دەستگیرکردن ئازاد دەکرێن. بۆیە داوا لە هەموو لایەنە پەیوەندیدارەکان و سوپای عێراقی دەکەین کە بەرپرسیاریەتی سەلامەتی ڕۆژنامەنووسان لە ئەستۆ بگرن و ڕێز لە یاسای ئازادی ڕۆژنامەگەری عێراقی و هەرێمی کوردستان بگرن. داواشمان وایە سەندیکای ڕۆژنامەنووسانی عێراقیش هەماهەنگ بن لە گەڵمان بۆ فەراهەم کردنی ژینگەیەکی ئارام و سەلامەت بۆ کاری ڕۆژنامەنووسی و پەیڕەوکردنی یاسای ڕۆژنامەگەری عێراقی و هەرێمی کوردستان.

لیژنەی داکۆکی لە ئازادی ڕۆژنامەنووسی و مافی ڕۆژنامەنووسان لە کوردستان

2019/5/15

نەقیب و جێگری نەقیب بەشداری دەکەن لە ڕێپێوانێک بۆ ئازادی لە ڕۆژنامەنووسی و بەرزراگرتنی یادی ئەو ڕۆژنامەنووسانەی لە پێناو ئازادی ڕۆژنامەگەریدا گیانیان بەخشی. 2019 تونس

ڕاپۆرتی پێشێلکاری

ژماره 24

(2019/7/1 ـ 2019/12/31)

بەشی یەکەم:

جۆرەکانی پێشێلکاری

دەستگیرکردن (9) حاڵەت

ڕێگەنەدان بە ڕووماڵ (15) حاڵەت

هێرش و سوکایەتی (5) حاڵەت

لێدان (1) حاڵەت

دەستبەسەرکردن (توقیف) (4) حاڵەت

داخستنی کەناڵ (1) حاڵەت

هەڕەشە (3) حاڵەت

خشتەی یەکەم: ئاماری پێشێلکاری ڕاپۆرتی 24

حاڵەت	کۆی ژمارەی ئەو دەزگا و ڕۆژنامەنووسانەی پێشێلکارییان بەرامبەر کراوە
38	85

خشتەی دووەم: ئاماری جۆرەکانی پێشێلکاری ڕاپۆرتی 24

ژ	جۆری پێشیلکاری	حاڵەت	ژمارەی ئەو دەزگا و ڕۆژنامەنووسانەی پێشێلکارییان بەرامبەر کراوە
1	دەستگیرکردن	9	12
2	ڕێگەنەدان بە ڕووماڵ	15	42
3	هێرش و سوکایەتی	5	9
4	لێدان	1	1
5	داخستنی کەناڵ	1	1
6	دەستبەسەرکردن (توقیف)	4	14
7	هەڕەشە	3	6
	کۆی گشتی	38	85

خشتەی سێیەم: ئاماری پێشێلکاری بە پێی پارێزگا

ناوی پارێزگا	سلێمانی	هەولێر	دهۆک	کەرکوک
ژمارەی پێشێلکاری	11	11	2	13

خشتەی چوارەم: ئاماری پێشێلکارییەکان بە پێی ڕەگەز

پێشێلکاری بەپێی ڕەگەز	نێر	مێ
ژمارەی پێشێلکاری	81	3

بەشی دووەم:

خشتەی پێشێلکارییەکان

دەستگیرکردن (9) حاڵەت

ژ	ناوی ڕۆژنامەنووس	ڕەگەز	پیشەی ڕۆژنامەنووسی	دەزگای ڕاگەیاندن	بەرواری پێشێلکاری	شوێنی پێشێلکاری	جۆری پێشێلکاری
1-	ئەیوب عەلی	نێر	پەیامنێر	NRT	2019-8-28	سلێمانی	بە هۆی ڕووماڵ کردنی تیمی ئەندازیاری نۆژەنکردنەوەی نەوەی نوێ ،ڕێگری ڕووماڵ کردنی لێدەکرێت و دەستگیردەکرێت و دەست بەسەر کەل و پەلەکانیدا دەگیرێت و دواتر ئازاد دەکرێت.
2-	- کارزان تاریق - مەڵبەند سالار	نێر نێر	پەیامنێر وێنەگر	NRT	2019-12-4	سلێمانی	لەکاتی ئامادەکردنی ڕاپۆرتێک لەسەر شوقەکانی تایبەت بە کرێنیشنان لەلایەن ئاسایشەوە دەستگیر دەکرێن و دواتر ئازاد دەکرێت.
3-	بریار محەمەد	نێر	پەیامنێر	ROJnews	2019-8-21	هەولێر	لەسەر ئامادەکردنی ڕاپۆرتێکی ڕۆژنامەنووسی دەستگیردەکرێت و دواتر ئازاد دەکرێت.
4-	ولیم بنیامین ئادەم	نێر	میدیاکار	ئاژانسی ئاسۆ	2019-9-13	دهۆک	لەگەڕانەوەی لە کاری میدیایی لە ڕۆژئاوای کوردستان لەلایەن ئاسایشی دهۆکەوە دەستگیر دەکرێت و دواتر ئازاد دەکرێت.

5-	ئـــازاد عـوسـمـان محەمەد	نێر	بەڕێوەبەر		2019-9-13	گـەرمـیـان سلێمانی	لـەسـەر ڕاپـۆرتـێـکـی ڕۆژنـامـەوانـی سـاڵـی 2015 لـەلایـەن دادگـای گـەرمـیـانـەوە دەسـتگیر دەکـرێـت دوای چـەنـد کاتژمێرێک بە کەفالەت ئـازاد دەکـرێـت. هەفتەی دواتـر بـە یـاسـای خـراپ بـەکـارهـێـنـانـی ئـامـێـرە ئەلەکترۆنیەکان دادگـایـی دەکرێت و سزادەدرێت و دواتر ئازاد دەکرێت.
6-	ئامانج ئەحمەد	نێر	پەیامنێر	Sbeiy	2019-11-12	هەولێر	لـەکـاتـی ئـامـادەکـردنـی ڕاپـۆرتـێـک لـەنـاوچـەی بـرادۆسـت لـەلایـەن ئـاسـایـشـەوە کەلوپەلی ڕۆژنـامـەوانـیـەکـەی لـێ وەردەگـیـرێـت و بەمەبەستی پێدانەوەی کـەلـوپـەلـەکـەی بـانـگـی دەکەن بۆ ئاسایش، لەگەڵ گـەیـشـتـنـی بـە ئـاسـایـش دەسـتـبـەسـەردەکـرێـت و دواتر ئازاد دەکرێت..
7-	شوان عادل	نێر	بـەڕێـوەبـەری بەشی هەواڵ	NRT	2019-12-8	سلێمانی	لەسەر سکاڵای زانکۆی سـلـێـمـانـی تـایـبـەت بە ڕاپـۆرتـێـکـی بـڵاوکـراوە لەسەر زانکۆی سلێمانی لـەلایـەن دادگـای سـلـێـمـانـیـەوە فـەرمـانـی دەست بەسەرکردنی بۆ دەرکرا و هەر ئەو ڕۆژە دەستگیردەکرێت و دواتر ئازاد دەکرێت..
8-	– محمد کاکەڕەش – محمد کەمال	نێر نێر	پەیامنێر وێنەگر	NEWS	2019-6-17	کەرکوک	لەکاتی ڕووماڵکردنی سـوتـانـی کـارگـەی پـلاسـتـیـک لـە حـەسـار دەسـتـگـیـر دەکـرێـن بۆ مـاوەی 2 کـاتـژمـێـر. و بـردنـی مـیـمـۆریـەکـەیـان لـەلایـەن هـێـزێـکـی چـەکـدارەوە و دواتر ئازاد دەکرێت.

-10	- هێمن دەلۆ - نەوزاد محەمەد	نێر نێر	پەیامنێر وێنەگر	K24	2019-11-27	کەرکوک	بەمەبەستی ڕووماڵکردنی کێشەی جوتیاران لەسنوری گوندی پەڵکانە،هێزێکی مغاویری فرقەی چواری سوپای عێراق دەست بەسەریان دەکەن و دوای گواستنەوەیان بۆ بارەگایەکی ئەو هێزە لیکۆڵینەوەی ورد و نزیکی 1 کاتژمێر دەست بەسەر کردنیان دواتر ئازاد دەکرێن.

ڕێگەنەدان بە ڕووماڵ (15) حاڵەت

ژ	ناوی ڕۆژنامەنووس	ڕەگەز	پیشەی ڕۆژنامەنووسی	دەزگای ڕاگەیاندن	بەرواری پێشێلکاری	شوێنی پێشێلکاری	جۆری پێشێلکاری
-1	- ئاکار فارس - هیوا حامد - هەرێز مامە - هۆشیار حسێن	نێر نێر نێر نێر	پەیامنێر پەیامنێر وێنەگر وێنەگر	سپێدە	2019-7-17	هەولێر	لەکاتی ڕووداوی تەقەکردن لە فەرمانبەرێکی کۆنسڵخانەی تورکیا لەچێشتخانەیەکی شاری هەولێر لەلایەن هێزە ئەمنییەکانەوە ڕێگریان لێکراوە ڕووماڵ بکەن و دوور خراونەتەوە.
-2	- بریار نێروەی - عادل نهێلی	نێر نێر	پەیامنێر وێنەگر	NRT	2019-7-19	دهۆک	بەمەبەستی ڕووماڵ کردنی بریندارەکانی تۆپبارانی فرۆکەکانی تورکیا لە نەخۆشخانەی تەنگاڤی لەلایەن پۆلیسی نەخۆشخانەکەوە ڕێگریان لێدەکرێت ڕاپۆرت ئامادە بکەن.

-3	– ستیر حکیم – تارق محمد	نێر نێر	پەیامنێر وێنەگر		2019-7-17	هەولێر	بەمەبەستی ڕووماڵ کردنی ڕوداوەکەی هەولێر، کە فەرمانبەرێکی کونسوڵی تورکیا کوژرا، ڕێگریان لێدەکرێت و دوور دەخرێنەوە.
-4	– هێرش قادر – گۆران عبدالخالق – سۆران ئەحمەد	نێر نێر نێر	پەیامنێر وێنەگر وێنەگر	NRT	2019-7-17	هەولێر	بەمەبەستی ڕووماڵ کردنی ڕووداوەکەی هەولێر، کە فەرمانبەرێکی کونسوڵی تورکیا کوژرا، ڕێگریان لێدەکرێت و دوور دەخرێنەوە
-5	– ئومێد حسێن قاسم – حسن مولود	نێر نێر	پەیامنێر وێنەگر	NRT	2019-7-17	هەولێر	بەمەبەستی ڕووماڵ کردنی کەمپی ڕۆستەم جودی کە تایبەتە بە کوردانی باکور لەلایەن فڕۆکەکانی تورکیاوە بۆردومان کرابوو، لەلایەن هێزەکانی سوپای عێراقیەوە ڕێگریان لێ دەکرێت بچن بۆ مەخمور.
-6	– هێرش قادر – حسن مەولود	نێر نێر	پەیامنێر وێنەگر	NRT	2019-8-28	هەولێر	بەمەبەستی ڕووماڵکردنی نۆژەنکردنەوەی دەروازەی سۆران، لەلایەن پۆلیسی سۆرانەوە ڕیگریان لێکرا

7-	- هێرش قادر - گۆران عبدالخالق	نێر نێر	پەیامنێر وێنەگر	NRT	2019-9-20	هەولێر	لە کاتی ڕووماڵکردنی سووتانی چەند کۆگایەک لە هەولێر، لەلایەن هێزە ئەمنییەکانەوە ڕێگریان لێکرا و پەخشی ڕاستەوخۆیان پێبڕدرا
8-	ڕەوەند محمد ڕەشید (بۆتان گەرمیانی)		پەیامنێر	ROJnews	2019-4-4	گەرمیان -سلێمانی	لەکاتی ئامادەکردنی ڕاپۆرتێک لەسەر دوکانێکی جل و بەرگی کلتوری لەناو بازاری شاری کەلار، لەلایەن ئاسایشەوە کەلوپەلەکەی بە تەواوەتی لێدەسەنرێت و ڕێگری لێدەکرێت.
9-	- هێرش قادر - گۆران عبدالخالق	نێر نێر	پەیامنێر وێنەگر	NRT	2019-11-27	سلێمانی	ڕێگریان لێدەکری کۆبوونەوەی نێوان سەرۆکی هەرێم و ئەمیری کۆمەڵی ئیسلامی ڕووماڵ بکەن.
10-	- سۆران داودی - عەبدوڵا سەمەد	نێر نێر	پەیامنێر وێنەگر	الحرة	2019-11-27	کەرکوک	لەبەر ڕاگرتنی ئیش کردنی کەناڵەکە لەلایەن حکومەتی عێراقیەوە ڕێگریان لێکراوە ڕوماڵ بکەن.
11-	- هەردی محمد - عدنان حەسۆ	نێر نێر	پەیامنێر وێنەگر	الحرة	2019-11-27	کەرکوک	لەبەر ڕاگرتنی ئیش کردنی کەناڵەکە لەلایەن حکومەتی عێراقیەوە ڕێگریان لێکراوە ڕوماڵ بکەن
12-	- محمد کاکەڕەش - محمد کەماڵ	نێر نێر	پەیامنێر وێنەگر	NEWS	2019-7-25	کەرکوک	لەبازگەی حەفتەغار لێکۆڵینەوەیان لەگەڵ کراوە ڕێگریان لێکراوە بۆ ڕووماڵ کردنی ئەو تەعەدایەی دەکرێتە سەر کوردانی ناوچەکە.

13-	- محمد کاکەڕەش - محمد کمال	نێر نێر	پەیامنێر وێنەگر	NEWS	2019-9-12	کەرکوک	لەکاتی ڕووماڵی خۆپیشاندانێک لە شاری کەرکوک لەلایەن ئیستیخباراتی کەرکوک ڕێگریان لێکرا.
14-	- نبز مقداد فخرالدین - عەلی نورالدین	نێر نێر	پەیامنێر وێنەگر	NRT	2019-12-5	کەرکوک	ڕێگریان لێکراوە بۆ چوونە ناو شاری داقوق بەمەبەستی ڕووماڵ کردنی ڕەوشی شارەکە، دواتر ناسنامەکەیان لەلایەن لیوای شارەکە لێسەندراوە.
15-	- ئیبراهیم ساڵح - سیروان صدیق - سوهەیب محمد - یەحیا جاف - ئەبوبەکر حسێن - ئەیوب سلێمان - بروا محمد - شۆرش والی - عمر فتاح - علی حمەسعید - یادگار حسێن - هەڵۆ جەباری - وشیار محمد	نێر نێر نێر نێر نێر نێر نێر نێر نێر نێر نێر نێر نێر	پەیامنێر وێنەگر پەیامنێر پەیامنێر وێنەگروپەیامنێر وێنەگر پەیامنێر پەیامنێر پەیامنێر پەیامنێر وێنەگر وێنەگر وێنەگروپەیامنێر	سپێدە NEWS GK tv NRT tv	2019-12-7	سلێمانی	لە میانەی بەڕێوەچوونی یارییەکانی خولی پلەیەکی کوردستان و لە یاریگای شانەدەری یاری نێوان سەیدسادق و خاک بەڕێوەچوو، سەرپەرشتیاری یارییەکە بە بیانوی ڕێککەوتن لەگەڵ کۆمپانیایەکی پەخش، ڕێگری لە تیمەکانی کەناڵەکانی ڕاگەیاندن دەکات و ڕێگە نادات ڕووماڵی یارییەکە بکەن.

هێرش و سوکایەتی (5) حاڵەت

ژ	ناوی ڕۆژنامەنووس	ڕەگەز	پیشە ڕۆژنامەنووسی	دەزگای ڕاگەیاندن	بەرواری پێشێلکاری	شوێنی پێشێلکاری	جۆری پێشێلکاری
1-	هیمن دەلۆ سەباح ئەنوەر	نێر نێر	پەیامنێر وێنەگر	NEWS	2019-10-15	کەرکوک	لەکاتی خۆپیشاندان لەبەردەم بارەگای هێزە عێراقییەکان لەلایەن خۆپیشاندەرانەوە هێرش کرایە سەریان .
2-	- هەژار ڕەشید - محمد ستار	نێر نێر	پەیامنێر وێنەگر	VAAR tv	2019-10-15	کەرکوک	لەکاتی خۆپیشاندان لەبەردەم بارەگای هێزە عێراقیەکان لەلایەن خۆپیشاندەرانەوە هێرشیان دەکرێتە سەر.
3-	- محمد کاکەڕەش - محمد کمال	نێر نێر	پەیامنێر وێنەگر	NEWS	2019-9-1	کەرکوک	بەمەبەستی ڕووماڵکردنی مەراسیمی عاشورا ڕێگریان لێدەکرێت و چەکیان بەرامبەر ڕادەکێشرێت
4-	هاژە غەفور ئەمین	مێ	پەیامنێر	K24	2019-10-11	سلێمانی	ڕێگری لێدەکرێت لە ڕووماڵکردنی گردبونەوەی کۆمەڵێک هاوڵاتی مامۆستایانی ئاینی دوای نوێژی هەینی بۆ پشتگیری لە کوردانی ڕۆژئاوا، لەلایەن کەسێک بەناوی مستەفا حەسەن گەورە هێرش دەکرێتە سەری و سوکایەتی پێ دەکرێت.

5-	- ڕازان باجەلان - عەبدول ڕەحمان محمد	مێ نێر	پەیامنێرو وێنەگر		2019-12-5	سلێمانی- گەرمیان	هێرش و سوکایەتیان دەکرێتە سەر لەلایەن بەشی ڕاگەیاندنی شارەوانی ئەو شارە کاتێک دەیانەوێت ڕاپۆرتێک لەسەر چالاکیەکانی شارەوانی بکەن

لێدان (1) حاڵەت

ژ	ناوی ڕۆژنامەنووس	ڕەگەز	پیشەی ڕۆژنامەنووسی	دەزگا	بەرواری پێشێلکاری	شوێنی پێشێلکاری	جۆری پێشێلکاری
1-	ئەحمەد زاویتی	نێر	پەیامنێر و بەرپرسی نووسینگەی کەناڵی ئەلجەزیرە لە هەولێر		2019-7-7	هەولێر	لەکاتی ڕوومال کردنی ڕووداوی تەقەکردن لە فەرمانبەرێکی کونسولی تورکیا لە چێشتخانەیەکی شاری هەولێر لەلایەن هێزەکانی دژەتیرۆری سەربە حکومەتی هەرێمی کوردستان هێرش دەکرێتە سەریان و لێیان دەدرێت و سوکایەتیان پی دەکرێت

فەرمانی دەستبەسەرکردن (توقیف) (4) حاڵەت

ژ	ناوی ڕۆژنامەنووس	ڕەگەز	پیشەی ڕۆژنامەنووسی	دەزگا	بەرواری پێشێلکاری	شوێنی پێشێلکاری	جۆری پێشێلکاری
1-	ئەحمەد مستەفا	نێر	پەیامنێر	NRT	2019-11-3	هەولێر	لەسەر بڵاوکردنەوەی بابەتێک لە کەناڵی تەلەفزیۆنی ئێن ئار تی تایبەت بە گیان لەدەست دانی نەخۆشێک لە نەخۆشخانەیەکی شاری هەولێر و لەسەر سکاڵای سەندیکای پزیشکان، بانگهێشتی دادگای هەولێر دەکرێت و بەیاسای خراپ بەکارهێنانی ئامێرە ئەلەکترۆنیەکان سزادەدرێت و بە کەفالەتی 3 ملیۆن ئازاد دەکرێت.
2-	- محمد ڕەوف - فازلحەمە - ڕەفعەت ناميق ڕەسوڵ - نیاز عەبدوڵا - هێمن مامەند - ڕزگار کۆچەر	نێر نێر نێر مێ نێر نێر	سەرنووسەر پەیامنێر پەیامنێر نووسەر نووسەر نووسەر	DRAW	2019-11-27	هەولێر	لەسەر سکاڵایەک لە دادگای هەولێر سەبارەت بە بڵاوکردنەوەی بابەتێک لەدرەو میدیا تایبەت بە ڕووداوی کوشتنی فەرمانبەرێکی کۆنسوڵی تورکیا لە چێشتخانەیەکی شاری هەولێر بانگهێشتی دادگادەکرێن، فەرمانی دەستگیرکردنیان بۆ دەردەچێت و بەیاسای خراپ بەکارهێنانی ئامێرە ئەلەکترۆنیەکان مامەڵەیان لەگەڵ دەکرێت، بەکەفالەتی 5 ملیۆن دینار ئازاد دەکرێن.

3-	- شوان عادل - ئیحسان سابر	نێر نێر	بەڕێوەبەر پەیامنێر	NRT	2019-11-10	کەلار سلێمانی	بەهۆی بڵاوکردنەوەی ڕاپۆرتێک لە کەناڵی تەلەفزیۆنی ئێن ئار تی، بڕیار درا 20 ڕۆژ دەست بەسەربکرێن هەمان ڕۆژ بە کەفالەت ئازاد کران.
4-	- محەمەد محەمەد نەجیب - سەرهەنگ ئیسماعیل - کارۆخ نامیق - کاردۆ عەبدول ڕەحمان - ئیدریس عومەر	نێر نێر نێر نێر نێر	هەواڵساز هەواڵساز سەرنووسەر هەواڵساز خاوەنی دەزگای مۆر	دەزگای مۆر	2019-11-20	سلێمانی	لەسەر سکاڵایەکی کۆمپانیای بەڕێز فەرمانی دەستبەسەر کردنیان بۆ دەردەچێ، پاشان بە کەفالەت ئازاد دەکرێن.

داخستنی نووسینگە و کەناڵ (1) حاڵەت

دەزگای ڕاگەیاندن	بەرواری پێشێلکاری	شوێنی پێشێلکاری	جۆری پێشێلکاری
K24	2019/7/10 – 2019/9/10	ڕۆژئاوا	داخستنی نووسینگە لەلایەن ئیدارەی باکوری سوریاوە بۆ دوو مانگ

هەڕەشە (3) حاڵەت

ژ	ناوی ڕۆژنامەنووس	ڕەگەز	پیشەی ڕۆژنامەنووسی	دەزگا	بەرواری پێشێلکاری	شوێنی پێشێلکاری	جۆری پێشێلکاری
1-	- دیار تالب محمد - هیشام محمد	نێر نێر	پەیامنێر وێنەگر	KIRKUK	2019-12-6	کەرکوک	بۆ ڕووماڵکردنی شوێنی تەقینەوەی بۆمبێکی چێنراو لە گەڕەکی پەنجا عەلی لە کەرکووک لەلایەن لیوای 61ی سەرۆک وەزیران هەڕەشەیان لێکراوە.

2-	- هەژار ڕەشید - محمد ستار	نێر نێر	پەیامنێر وێنەگر	VAAR tv	2019-10-31	کەرکوک	لەکاتی ڕوماڵکردنی خۆپیشاندانی خوێندکارانی زانکۆی کەرکوک لەلایەن هێزە عێراقییەکان ڕێگریان لێکراو دواتر کەسێک بە پلەی ڕائید لە لیوای 61ی سەرۆک وەزیران هەرەشەی لێکروون ئەگەر شوێنەکە بەجی نەهێڵن کامێراکە لەسەریان دەشکێنێت.
3-	- هێمن دەلۆ - نەوزاد محمد	نێر نێر	پەیامنێر پەیامنێر	K24	2019-11-28	کەرکوک	لەکاتی وەرگرتنی لێدوان لە ئەنجومەنی گوندی حەفتە غازی سەربە داقوق لەلایەن لیوای 61ی سەرۆک وەزیران ڕێگریان لێدەکرێت و دوای هەوڵیکی زۆر ئینجا ڕێگەیان دەدەن ئەو شوێنە بەجی بهێڵن

بەشی سێیەم
بەیاننامە و ڕوونکردنەوەکانی لیژنەی داکۆکی
(2019/12/31 – 2019/7/1)
بەیاننامە: (4)
ڕوونکردنەوە (2)

بەیاننامەی یەکەم:

بەیاننامەی لیژنەی داکۆکی لە ئازادی ڕۆژنامەنووسی و مافی ڕۆژنامەنووسان بە بۆنەی داخستنی نووسینگەی کەناڵی کوردستان 24 لە ڕۆژئاوای کوردستان

دامەزراوەی کوردستان 24 بۆ توێژینەوە و ڕاگەیاندن، ماوەی چەند ساڵێکە لە ڕۆژئاوای کوردستان «باکووری سووریا» بە وەرگرتنی مۆڵەتی فەرمی لە ئیدارەی ناوچەکە کارە ڕۆژنامەوانیەکانی ئەنجام دەدات ،لە ئێستادا لە ڕۆژئاوای کوردستان لە لایەن ئیدارەی باکوری سوریاوە کارکردنی ڕاگیراوە مۆڵەتەکەشیان هەڵپەساردوون ،بۆیە ئێمە لە لیژنەی داکۆکی لە ئازادی ڕۆژنامەنووسی و مافی ڕۆژنامەنووسان ئیدانەی ئەو ڕێگریە و هەموو جۆرەکانی ڕێگری لە کاری ڕۆژنامەوانی دەکەین و بە مەترسی بۆ سەر ئازادی ڕۆژنامەوانی و پرەنسیپەکانی دیموکراتی دەزانین و پێچەوانەی یاساکانی ئازادی ڕادەربڕین و ڕۆژنامەوانی جیهانیە.

لە هەمان کاتدا نیشانەیەکی باش نابێت بۆ ئیدارەی ناوچەکە، بۆیە داوکارین لە ئیدارەی ناوچەکە بەزوترین کات مافی کارکردن بۆ دامەزراوەی کەناڵی کوردستان 24 بگەڕێنێتەوە ،ژینگەیەکی ئازاد بۆ کاری ڕۆژنامەوانی فەراهەم بکات تاکو وێنایەکی جوان لە ئیدارەکرنی دیموکراسی پیشانی جیهان بدەن.

لیژنەی داکۆکی لە ئازادی ڕۆژنامەنووسی و مافی ڕۆژنامەنووسان

2019-9-2

بەیاننامەی دووەم:

بەیاننامەی لیژنەی داکۆکی بە بۆنەی شەهیدبوون و برینداربوونی ژمارەیەک ڕۆژنامەنووسی کورد لە ڕۆژئاوای کوردستان

لەگەڵ بەردەوام هەوڵ و داکۆکی ڕێکخراوەکانی مافی مرۆڤ و ناوەندەکانی داکۆکی لە ئازادی ڕۆژنامەنووسی و مافی ئازادی ڕادەربڕین، بەردەوام ڕۆژنامەنووس لە پێناو دەست خستنی زانیاری و گەیاندنی ڕاستیەکان دەبێتە قوربانی، بەتایبەتی لە ناوچەکانی جەنگ و ململانێکان، لەگەڵ ئەوەی مافی پاراستنی گیان و سەلامەتی ڕۆژنامەنووس و بوونی لەناوچەکانی ململانێ و جەنگەکان بە پێی یاسا نێودەوڵەتیەکانی ئازادی ڕۆژنامەگەری ڕێکخراوە و ڕێگە پێدراوە. بەداخەوە گەلی کورد و ڕۆژنامەنووسی کورد بەهۆی ژێردەستەیی و نەبوونی دەوڵەت، پشکی هەرەزۆری ئەو قوربانیانە دەدات هەربۆیە لەهەموو جەنگ و ململانێیەک بە بێ قوربانی ژمارەیەک ڕۆژنامەنووس لێی دەرناچین.

لەبەرواری 13-10-2019 بەهۆی تۆپبارانکردنی فڕۆکەکنی تورکیا بۆ سەر هاوڵاتی مەدەنی لەناوچەی ‹سەرێ کانی› ژمارەیەک ڕۆژنامەونس شەهید و بریندار دەبن لەوانە

1. شەهید :محەمەد حسێن ڕەشید پەیامنێری ‹چرا تیڤی›
2. شەهید: سەعد ئەحمەد .پەیامنێری ئاژانسی هاوار

وە برینداربوونی
1. محەمە ئاکنجی .پەیامنێری ئاژانسی ‹ئانها›
2. ئەرسین جاکسو .پەیامنێری ئاژانسی فورات
3. دلسۆز دڵدار، پەیامنێری ‹نوث پرس›

هەروەها ڕۆژنامەنووسان› بیرجان یلّدز و ڕوزین ئەکین. و عوبێد ئەلرەشید محمد بەهەمان شێوە برینداربوون لە هەمان کاتدا لە بەرواری 16-10-2019 لە باکوری سوریا ڕۆژنامەنووس ‹نوروز محەمەد› پەیامنێری ‹ئیفرۆ کوردستان› لەلایەن هێزەکانی تورکیاوە بریندار دەکرێت و دوای گواستنەوەی بۆ نەخۆشخانە بەهۆی سەختی برینەکەیەوە گیان لەدەست دەدات.

ئێمە ئیدانەی ئەو کارە دژ بە مرۆڤایەتی و هاوڵاتیانی مەدەنی و هەروەها کوژران و برینداربوونی ئەو ڕۆژنامەنووسانە دەکەین و لەخوای گەورە داواکارین کە بە بەهەشتی بەرینیان شاد بکات و سەبوری خانەوادە و هاوپیشەکانیان بدات. هیوای هەرچی زوترە چاک بوونەوە و شیفا بۆ بریندارەکان دەخوازین.

لیژنەی داکۆکی لە ئازادی ڕۆژنامەنووسی و مافی ڕۆژنامەنووسان هەولێر

2019-10-16

بەیاننامەی سێیەم:

بەیاننامەی لیژنەی داکۆکی لە ئازادی ڕۆژنامەنووسی و مافی ڕۆژنامەنووسان بە بۆنەی هێرش کردنە سەر تیمی کەناڵی ئەلجەزیرە

ئەمڕۆ بەرواری 17-7-2019 لەیەکێک لە چێشتخانەکان لە شاری هەولێر لەکاتی ڕووماڵ کردنی ڕوداوێکی نەخوازرا و تەقەکردن لە فەرمانبەرێکی کونسوڵی تورکیا لە هەولێر کە تێدا خۆی و چەند کەسێکی تر بوونە قوربانی، وەک هەمیشە کە ڕۆژنامەنووس لە شوێنی ڕووداوەکان بوونیان هەیە بە مەبەستی گواستنەوەی ڕووداو زانیاریەکان و بە پێی یاسای ڕۆژنامەگەری ئەم مافەیان پێدراوە. بەڵام بەداخەوە لەلایەن هێزەکانی دژە تیرۆری حکومەتی هەرێمی کوردستان هێرش دەکرێتە سەر ڕۆژنامەنووس ‹ئەحمەد زاویتی› بەرپرسی نووسینگەی کەنڵی ئەلجەزیرە لە هەرێمی کوردستان و تیمەکەی و بە توندی لێ دەدرێت و سوکایەتیان پێ دەکرێت گەرچی ئێمە هەست بە بەرپرسیاریەتی هێزە ئەمنییەکان دەکەین بۆ پاراستنی ئاسایش و گیانی هاوڵاتیان، بەڵام بۆ سەروەر بوونی یاساو پاراستنی ئازادی ڕۆژنامەنووسان پێویستە ئاگاداری ژیان و سەلامەتی ڕۆژنامەنووسانیش بن. ئەمەش لەکاتێکدا 2 ڕۆژ بەر لە ئێستا داتاکانی پێشێلکاری بەرامبەر ڕۆژنامەنووسان لە 6 مانگی ڕابردودا خرایە ڕوو و داوا لە هێزە ئەمنییەکان کرا کە پێشێلکاری بەرامبەر ڕۆژنامەنووسان کەم کەنەوە و ڕێز لەیاسای ڕۆژنامەگەری ژمارە ‹35›ی ساڵی 2007 هەرێمی کوردستان و ئازادی ڕادەربرین بگرن. بۆیە ئێمە لە لیژنەی داکۆکی لە ئازادی ڕۆژنامەنووسی و مافی ڕۆژنامەنووسان ئیدانەی ئەو کارە و هەموو جۆرەکانی پێشێلکاری بەرامبەر ڕۆژنامەنووسان دەکەین و دوبارە داواکارین لە حکومەتی هەرێمی کوردستان سنورێک بۆ ئەم جۆرە کارانە دانێت بەرامبەر ڕۆژنامەنووسان و ئازادی ڕادەربرین لەم هەرێمەدا. وە نیگەرانی خۆشمان لەو ڕووداوە دەردەبرین و سەرەخۆشی لە خانەوادەی قوربانیەکان دەکەین .

لیژنەی داکۆکی لە ئازادی ڕۆژنامەنووسی و مافی ڕۆژنامەنووسان هەولێر

2019-7-17

بەیاننامەی چوارەم:

بەیاننامەی لیژنەی داکۆکی لە ئازادی ڕۆژنامەنووسی و مافی ڕۆژنامەنووسان بەبۆنەی خراپی بارودۆخی ڕۆژنامەنووسان لەشاری کەرکوک

لەشاری کەرکوک پێشێلکارییەکان بەرامبەر ڕۆژنامەنووسان لە بەرزبوونەوەی بەردەوام دایە ئاشکرایە زۆر بوونی گرژی و ململانێ و نائارامی لەهەر شوێنێکدا هەبێت، دەبێتە سەرچاوەی هەواڵ و خولقێنەری ڕووداوەکان، بێگومان ئەمانە بابەتگەلێکن پێویستیان بە ڕوومال و بەدواداچوونی ڕۆژنامەوانی زیاترە، لێرەشدا ئەرکی ڕۆژنامەنووسانە، کە کار بۆ دەستکەوتنی زانیاری بکەن و بەدوای هۆکار و ئاسەواری کێشەکاندا بگەڕێن و ڕاستی بابەتەکە بە خەڵک بگەیەنن. هەر بۆیەشە لەو جۆرە دۆخانەدا ژینگەی کاری ڕۆژنامەگەری دەبێتە مەترسی بۆ ڕۆژنامەنووسان و کاری ڕۆژنامەنووس. ماوەیەکە پارێزگای کەرکووک بەدۆخێکی سیاسی نائارام و پڕ کێشە تێدەپەڕێ، ڕێژەی پێشێلکاریەکان بەرامبەر ڕۆژنامەنووسان لەبەرزبوونەوەدایە و گەیشتۆتە ئاستێکی مەترسیدار، لەسەر سەندیکای ڕۆژنامەنووسان و حکومەتی عیراق و هەرێمی کوردستان و چ بۆ لایەنە پەیوەندیدارەکانە کەهەڵوەستەی جدی لەسەر بکەن، زەمینەیەکی لەبار و ئارام بۆ ڕۆژنامەنووسان فەراهەم بکەن و مەترسی لەسەر ژیانیان نەهێلن، چونکە ڕۆژنامەنووسانی کەرکوک سەرباری هەموو کێشەکانی دیکەیان، پشکی سەرەکی قوربانی و ناکۆکیە ڕەگەزی و حیزبی و سیاسییەکانیان بەردەکەوێت. ئێمە لە لیژنەی داکۆکی لە ئازادی ڕۆژنامەگەری و مافی ڕۆژنامەنووسانی کوردستان ئەم پرسە بەپرسێکی هەستیار و نائاسایی و مەترسیدار دەزانین، پێمان وایە ئیدارەی شارەکە و هێز و گروپە چەکدارەکانی کەرکوک بەبەرنامە و بەمەبەست ئەو کارانە دژ بە ڕۆژنامەنووسان بەدیاریکراویش دژ بەڕۆژنامەنووسانی کورد دەکەن و کەشێکی هێندە ترسناکیان دروستکردووە کە ڕۆژنامەنووسان ناتوانن کاری ئاسایی خۆیان ئەنجام بدەن، لەوبارەوە چەندین جۆری پێشیلکاری لەهەڕەشە و سوکایەتی و ڕێگریکردن لەکارەکانیان و ئازاردانی ڕۆژنامەنووسان لە لای لیژنەی داکۆکی تۆمار کراون. بۆیە ئێمە لە لیژنەی داکۆکی لە سەندیکای ڕۆژنامەنووسانی کوردستان، داوا لە سەندیکای ڕۆژنامەنووسانی عیراق دەکەین بەئەرکی پیشەییانەی خۆیان هەستن و داکۆکی لە ڕۆژنامەنووسانی شاری کەرکوک بکەن، هەروەها داوا لە لایەنە بەرپرسەکانی شاری کەرکوک دەکەین ئەو پێشێلکارییانە ڕابگرن، لەهەمان کات داوا لەحکومەتی هەرێمی کوردستان و هەموولایەنە پەیوەندیدارەکانی دیکەش دەکەین کە لەخەمی ڕۆژنامەنووسانی پارێزگای کەرکووک بن و نەهێڵن چیتر ڕۆژنامەنووسان و ئازادی ڕۆژنامەگەری لەو شارە پێشێل بکرێت.

لیژنەی داکۆکی لە ئازادی ڕۆژنامەنوسی و مافی ڕۆژنامەنوسان هەولێر

2019-12-8

ڕوونکردنەوەی یەکەم

ڕوونکردنەوەیەک لە لیژنەی داکۆکی لە ئازادی ڕۆژنامەنووسی و مافی ڕۆژنامەنووسان

بە بۆنەی گیان لەدەست دانی هەردوو ڕۆژنامەنوس ئامانج بابان و لانە خان و کۆرپەکەیان

هاولاتیانی خۆشەویست، ڕۆژنامەنووسان لە دوای ئەو ڕووداوە دڵتەزێنەی ڕۆژنامەنووس ئامانج بابان و خێزانەکەی، چەند هەواڵێکی جۆراوجۆر بلاوکراوەتەوە ،بەلام بە پێی زانیاریەکانی دەرەنجامی لیکۆلینەوەی پۆلیس و لایەنە بەرپرس و پەیوەندیدارەکان ئەوەی ئاشکرا کردوە کە ئەو کارە کارێکی کەسی و خۆکوژی بوە کە بەهۆیەوە خۆی و خێزان و منداڵەکەی گیانیان لە دەست داوە، بۆیە ئێمە لە لیژنەی داکۆکی لە سەندیکای ڕۆژنامەنووسانی کوردستان هاوخەمی و دلگرانی خۆمان بۆ گیان لەدەست دانی هەردوو ڕۆژنامەنووسی دیار و چالاک و کۆرپەکەیان دەردەبڕین، لەخوای گەورە داواکارین بەبەهەشتی بەرینیان شاد کات و سەبوری خانەوادە و هاوپیشەکانیان بدات و، دڵنیاتان دەکەینەوە کە ئێمە وەک لیژنەی داکۆکی بەردەوام لەسەر خەت دەبین تاکو دوادەرەنجامی کارەساتەکە بەتەوواوەتی ڕوون دەبێتەوە.

لیژنەی داکۆکی لە ئازادی ڕۆژنامەنووسی و مافی ڕۆژنامەنوسان هەولێر

2019-10-17

ڕونکردنەوەیەک لەلیژنەی داکۆکی لە ئازادی ڕۆژنامەنووسی و مافی ڕۆژنامەنووسان سەبارەت بە کارنەکردن بەیاسای ژمارە 35ی ساڵی 2007ی ڕۆژنامەگەری هەرێمی کوردستان

هەرچۆن ڕاگەیاندنی کوردی و ئەم ژینگە ئازادیەی کاری ڕۆژنامەگەری لە باشوری کوردستاندا یەکێکە لەدەسکەوتە گرنگەکانی ڕاپەڕین و حکومەتی هەرێمی کوردستان، بەهەمان شێوە یاسای ژمارە 35 دەسکەوتی گرنگی ئەم هەرێمە و سەندیکای ڕۆژنامەنووسانی کوردستانە کە فاکتەر و بنەمای سەرەکی ئەو ئازادی ڕادەربڕین و ڕۆژنامەگەریە بوە، لەساتەوەختی دەرچونی تا هەنوکە چەترێکی پاراستن و دابینکردنی ژینگەیەکی سەلامەت و ئارام بوە بۆ ڕۆژنامەنووسان. هەڵبەتە سەرکەوتنی ئەم یاسایەو دەسکەوتەکانی بەتەنها هەوڵی سەندیکا و تاک لایەنە نەبوە بەڵکو شایەنی ڕێز و پێزانینە بۆ هەمو لایەنە پەیوەندیدارەکان و دادگاکانی هەرێمی کوردستان، بەتایبەتی کە لەساڵانی ڕابردودا پشتیوان و جێبەجێ کەر و سەرخەری ئەم یاسایە بوون لە مامەڵەکردنیان لەگەڵ ڕۆژنامەنووسان لەسکاڵا و کەیسەکانیان. بەڵام بەداخەوە لەم چەند ڕۆژانەی ڕابردودا کۆمەڵێ کەیس و سکاڵا بۆ لیژنەکەمان هاتوە کە دادگاکان مامەڵە بەیاسای ژمارە 35 ناکەن و پەنا بۆ یاساکانی تری هەرێم یان عێراق دەبەن لەیەکلاکردنەوەی کەیسەکانی ڕۆژنامەنووسان. نمونەی وەک یاسای خراپ بەکارهێنانی ئامێرە ئەلکترۆنیەکان و یاساکانی سزدانی عێراقی. دووبارە بونەوەی ئەم حاڵەتانە ترسی ئەوەمان لا دروست دەکات ببێتە دیاردە و مەترسی بۆسەر ئازادی ڕادەربڕین و کاری ڕۆژنامەنووسان، وە سیمای جوانی هەرێمەکەمان و پرۆسەی دیموکراسی بخاتە ژێر پرسیارەوە، بۆیە ئێمە لە لیژنەی داکۆکی داواکارین لەهەموولایەک کە ڕێز لەبەندەکانی یاسای ژمارە 35 بگیرن و دادگاکان کاری پێ بکەن لە مامەڵەی کەیسەکانی ڕۆژنامەنوسان، تا پێکەوە ژینگەیەکی ئارام و تەندروست بۆ ڕاگەیاندنی کوردی فەراهەم بکەین.

لیژنەی داکۆکی لە ئازادی ڕۆژنامەنووسی و مافی ڕۆژنامەنووسان - سەندیکای ڕۆژنامەنووسانی کوردستان، هەولێر

2019-11-4

شاندێکی ئەنجومەنی سەندیکای ڕۆژنامەنووسانی کوردستان بەمەبەستی گفتوگۆکردن لە بارەی ڕەوشی ئازادی ڕۆژنامەگەریی و هەماهەنگی نێوان وەزارەت و سەندیکا و دەزگاکانی میدیا سەردانی وەزیری ناوخۆیان کرد

پێکهاتەی لیژنەی داکۆکی لە ئازادی ڕۆژنامەنووسی و مافی ڕۆژنامەنووسان

ژ	ناو	کاری لە لیژنە	شوێن	ژمارەی تەلەفۆن	ئیمەیڵ
1	پ.ی.د.نەزاکەت حسێن حەمەسەعید	سکرتێری لیژنە	سلێمانی	٠٧٧٠١٥٥٠٦٠٤ ٠٧٥١٠٠٦٧٠٥٤	nzakat_72@yahoo.com
2	گۆران جەلال ئیبراهیم	بڕیاردەری لیژنە	هەولێر	٠٧٥٠١١٢٤٢٠١	gorandebaga@yahoo.com
3	خۆشناڤ جەمیل	ئەندامی ئەنجوومەن و ئەندامی لیژنە	دهۆک	٠٧٥٠٤٥٠٩٨٣٨	khoshnavjn@gmail.com
4	نەوشیروان شەریف سەعید	ئەندامی ئەنجوومەن و ئەندامی لیژنە	سلێمانی	٠٧٥٠١٥٥١٨٣٠	nawsherwansaeed@ yahoo.com
5	محەمەد نوری سدیق	ئەندامی لیژنە	ئاکرێ	٠٧٥٠٤٨٨٥٧٤٦	mohammedaqrawe13@ gmail.com

پشتیوانی ڕێکخراوەکانی ڕۆژنامەنووسانی جیهانی
لە دژی تیرۆر و پێشێلکاری بەرامبەر ڕۆژنامەنووسان

پاشکۆی تایبەت بە ڕۆژنامەنووسانی ڕۆژئاوا
کە بەهۆی هێرش و پەلامارەکانی فرۆکەکانی تورکیابۆسەر ڕۆژئاوای کوردستان شەهیدبوون (13)

ژ	ناو	ڕەگەز	پیشەی ڕۆژنامەنووسی	دەزگای ڕاگەیاندن	بەرواری پێشێلکاری	شوێنی پێشێلکاری	جۆری پێشێلکاری
1	محەمەد حسێن ڕەشو	نێر	پەیامنێر	CHRA	2019-10-13	سەری کانی	شەهیدبوون
2	سەعید ئەل ئەحمەد	نێر	پەیامنێر	ANHA Ajansa Nûçeyan a Hawar	2019-10-13	سەری کانی	شەهیدبوون
3	نوروز محمد	مێ	پەیامنێر	ئیڤرۆ	2019-10-13	سەری کانی	شەهیدبوون
4	شیار ئیبراهیم فیاد	نێر	پەیامنێر	AKYER TV	2019-10-13	سەری کانی	شەهیدبوون
5	محمد ئاکنجی ئیبراهیم	نێر	پەیامنێر	ANHA Ajansa Nûçeyan a Hawar	2019-10-13	سەری کانی	شەهیدبوون
6	دلسۆز یەسف دلدار	نێر	پەیامنێر	NORTH	2019-10-13	سەری کانی	شەهیدبوون
7	بیرجان دەلال	مێ	پەیامنێر	Politika	2019-10-13	سەری کانی	شەهیدبوون
8	ڕۆژبین ئەکین	مێ	پەیامنێر	Politika	2019-10-13	سەری کانی	شەهیدبوون
9	عوبێد ئەلرەشید محمد	نێر	پەیامنێر	Orkês	2019-10-13	سەری کانی	شەهیدبوون
10	ئەمەل یونس هەمزە	مێ	پەیامنێر	STÊRK	2019-10-13	سەری کانی	شەهیدبوون
11	ئەرسین جاکسۆ	نێر	پەیامنێر	ئاژانسی نەتەوەیی فورات	2019-10-13	سەری کانی	شەهیدبوون
12	وەحید ئاردیمیجی فاتح	نێر	پەیامنێر دەرهێنەر	-	2019-10-13	سەری کانی	شەهیدبوون
13	دیلان ئۆلماز عەبدوللا	مێ	ئەندامی بێرۆی ڕاگەیاندنی YPJ	-	2019-10-13	سەری کانی	شەهیدبوون

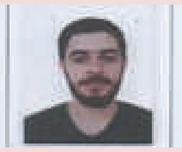

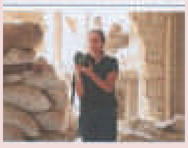
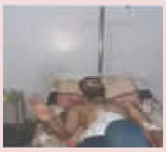
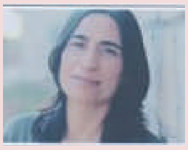
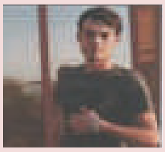

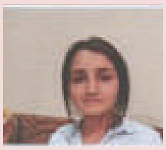

تقرير الانتهاكات

23 و 24

نقابة صحفيي كوردستان

لجنة الدفاع عن حرية الصحافة و حقوق الصحفيين

حول الوضع الصحافي في اقليم كردستان من

(2019/1/1 – 2019/12/31)

استمرار الانتهاكات و استمرار الدفاع عن حقوق الصحفيين
التقرير رقم (23 - 24) لسنة (2019)

لجنة الدفاع عن الحريات الصحافة و حقوق الصحفيين بمجلس نقابة صحفيي كوردستان حيث تعلن تقريرها.

رغم استمرار الانتهاكات من ناحية العدد والنوع والمكان ورغم الانتهاكات المؤسفة التي تمارس في المناطق الكوردستانية خارج الاقليم في (كركوك، خانقين، خورماتو).. والـخ، حيض أن نسب الانتهاكات في ارتفاع مستمر، رغم امتعاض الكثير منا حول هذه الانتهاكات في (روزئافا) غرب كوردستان.

وقد قلناها مرارا وتكرارا بأن بيئة العمل الصحفي غير صالحة، وذلك بسبب عدم محاكمة الجناة وان القوانين التي تختص بالعمل الصحفي والدفاع عن حقوق الصحفيين لم تطبق بالشكل اللازم وان عدم اعطاء المعلومة بالشكل الصحيح ولد عائقا امام العمل الصحفي، وان بروز المنافسة والتصارع بين القوى السياسية قد اثر كثيرا على البيئة الاعلامية في الاقليم مما يؤدي الى قيام المنافسة وصراع قوي بين المؤسسات الاعلامية وهذا ينعكس سلبا على حياة وامن الصحفيين وامن المؤسسات الاعلامية من اغلاق و حرق.

أما بالنسبة للمناطق الكوردستانية التي تقع خارج الاقليم، فالصحفيون الكورد هناك بغض النظر عن كونهم صحفيين فقد يمارس بحقهم المنع من التغطية الاعلامية مرة و كمواطنين كرد مرة أخرى ويتم الاستهانة بهم من قبل القوات العراقية وأفراد الحشد الشعبي، لذلك فهنالك خطورة على امنهم و سلامتهم في عموم المناطق الواقعة خارج الاقليم.

وفي داخل اقليم كوردستان، بالرغم من استمرار الانتهاكات وارتفاع وانخفاض نسب الخطورة وتكرار الارقام والاحصائيات وفي كثير من الحالات قد ولد لدينا امتعاضأ وقلق كبيرين، لذا يجب على الدورة الجديدة للبرلمان والكابينة الوزارية الجديدة لحكومى اقليم كوردستان اعلان الاعتراف بقانون العمل الصحفي بالمهنية وبشكل رسمي وصونه أيضا كما ويجب تفعيل القوانين اللازمة والخاصة بهذا المجال واعادة والتأكيد على القانون المرقم (35) وقانون الحصول على المعلومات المرقم (11) لسنة 2013 وايجاد الصيغة الملائمة لتنفيذه بهدف منع هذه الانتهاكات وعقوبة من يخالفه، لان صحفيي كوردستان يعدون انفسهم ضمن التجربة الفتية في اقليم كوردستان، ولكن بشرط الدفاع والميل من جانبهم بحسب ما يملي على العمل الصحفي وتسهيل حصول الصحفي و القنوات الاعلامية بمختلف أنواعها على المعلومات، حيث أن العمل في المؤسسات الاعلامية يعد مكسبا كبيرأ لتطور البلد وفي نفس الوقت يعد احدى العوامل الاساسية في توطيد الديمقراطية في اقليم كوردستان يجب الاهتمام بها ودعمها ماديا ومعنويا، ولكن النقطة الرئيسية تكمن في وقف الانتهاكات واحترام مهنية العمل الصحفي.

أن نقابة صحفيي كوردستان ولجنة الدفاع عن الحريات الصحفية و حقوق الصحفيين في مجلس النقابة ، قدمت اول تقرير لها منذ اثنا عشر سنة من الان حول ممارسة الانتهاكات بحق الصحفيين وقد تم نشرها، وانها تعمل كجهة مهنية وحيدة وتمثل الصحفيين دون تميز وتدافع عن حقوقهم جميعأ ولحد الان تم اصدار (24) تقريرا حيث تصدر تقاريرها كل ستة اشهر في الوقت والزمان المحددين لها وبغض النظر عن الانتماء السياسي، الانتماء الحزبي، الايدلوجيا، اللون، اللغة وكل اختلافاتها الاثنية والمذهبية والسياسية، بل تمت تجاوزها، نحن بصدد تمكين (المهنية البحتة) في العمل الصحافي. نحن تعاملنا معهم كقنوات و صحفيين ودافعنا عن قضاياهم و مشاكلهم بمساعدة الاتحاد الدولي للصحفيين (IFJ) والمنظمات المحلية الدولية الاخرى وتم التعامل بشكل

جيد ومهني ومستقل وتم الاعداد والدعم لهم كجهة رسمية وحيدة تمثل الصحفيين بدون شك في المستقبل و سنبقى نعمل جاهدين على هذا الاتجاه في الدفاع والتعاون المستمرين والتأكيد على حماية الحريات الصحفية وحقوق الصحفيين عموما.

لقد عاتبنا واشتكينا لدى المؤسسات ذات العلاقة في حكومة اقليم كوردستان ونطالب بأنهاء الانتهاكات ونطالب باتخاذ مواقف مبدئية ازاء العشرات من القضايا وملفات الانتهاكات المرتكبة بحق الصحفيين ونؤكد على اعادة حقوقهم وانهاء تلك البيئة الغير صالحة بالنسبة للعمل الصحفي والصحافة بشكل عام.

مع التقدير للجميع...

لجنة الدفاع عن الحريات الصحفية وحقوق الصحفيين في مجلس نقابة صحفيي كوردستان

سنة 2020

ندوة بمناسبة اليوم الدولي لانهاء الافلات من العقاب عن الجرائم المرتكبة ضد الصحفيين

احصائيات الانتهاكات لسنة 2019

التقرير	عدد الحالات	عدد المؤسسات والصحفيين الممارس ازاءهم الانتهاكات	احصاء الانتهاكات حسب الجنس		احصاء الانتهاكات حسب المحافظة
			الذكور	الاناث	
التقرير الاول	28	66	63	2	(6) السليمانية -(6) اربيل -(6) دهوك -(3) خانقين -(4) كركوك- (1)حلبجة -(1) الموصل -(1)- بغداد
التقرير الثاني	38	85	81	3	(11) السليمانية -(11) اربيل -(2) دهوك -(13) كركوك
المجموع العام	66	151	144	5	(17) السليمانية -(17) اربيل - (17) كركوك -(8) دهوك -(3) خانقين- (1)حلبجة -(1) الموصل -(1)- بغداد

احصائيات الانواع الانتهاكات لسنة 2019

رقم	نوع الانتهاك	عدد الحالات	عدد المؤسسات والصحفيين الممارس ازاءهم الانتهاكات
1	القاء قبض	19	37
2	منع	24	62
3	التهجم والاهانة	10	22
4	ضرب	2	3
5	اغلاق القناة	2	2
6	توقيف	4	14
7	تهديد	4	7
8	طلب املاء استمارة المعلومات الشخصية و الامنية	1	4
	المجموع العام	66	151

تقرير الانتهاكات 23 و 24

(2019/1/1 – 2019/12/31)

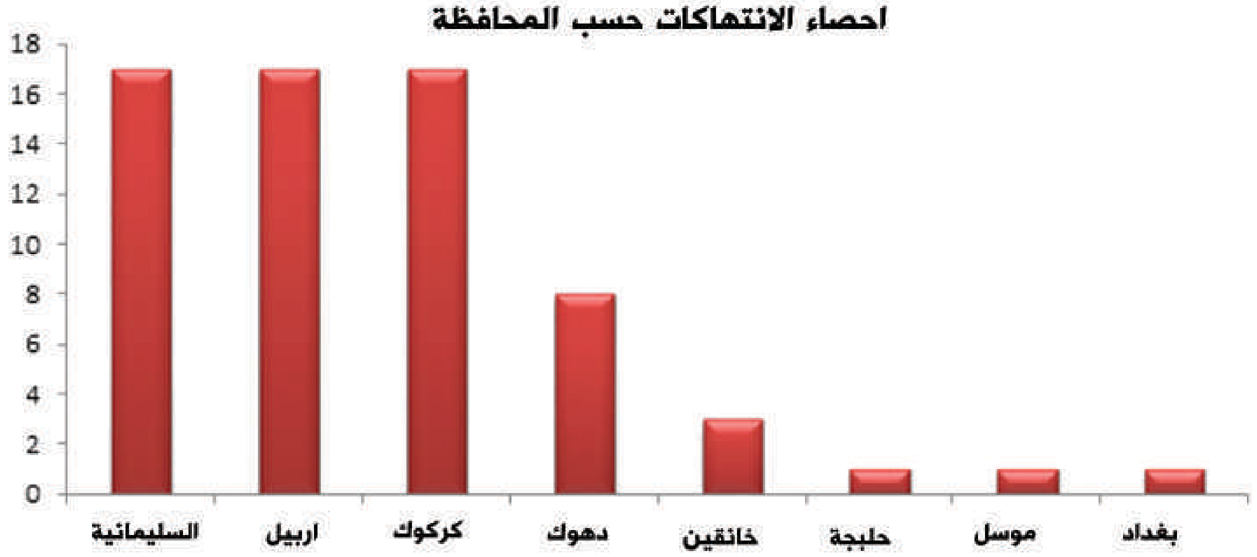

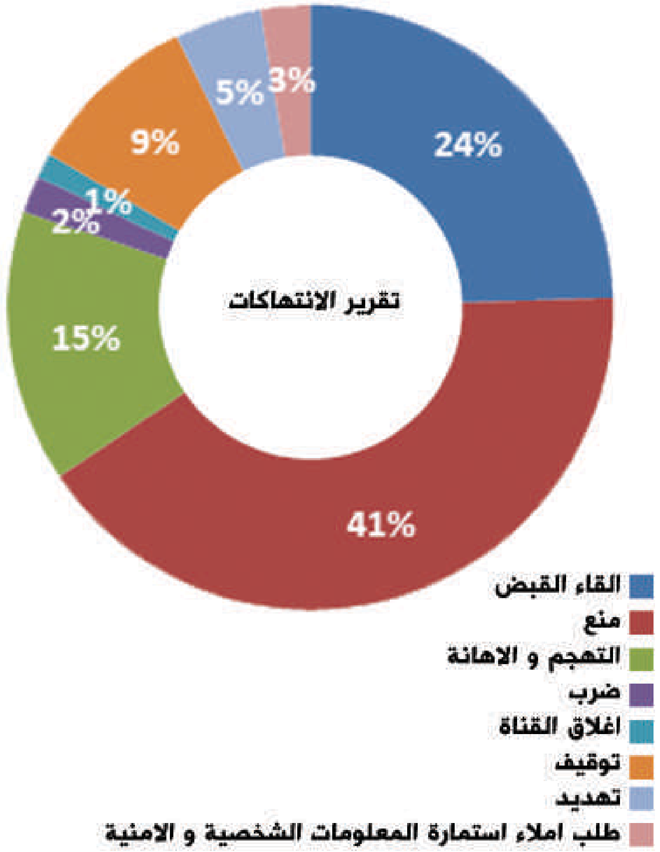

تقرير

عدد: 23

(2019/1/1 ـ 2019/30/6)

القسم الاول

انواع الانتهاكات

القاء القبض (10) حالات

منع (9) حالات

التهجم والاهانة (5) حالات

ضرب (1) حالة

اغلاق القناة (1) حالة واحدة

طلب املاء استمارة المعلومات الشخصية و الامنية (1) حالة

التهديد (1) حالة

الجدول الاول: احصائيات الانتهاكات تقرير 23

عدد الحالات	عدد المؤسسات والصحفيين الممارس ازاءهم الانتهاكات
28	66

الجدول الثاني: الانواع الانتهاك تقرير 23

نوع الانتهاك	عدد الحالات	عدد المؤسسات والصحفيين الممارس ازاءهم الانتهاكات
القاء قبض	10	25
منع	9	20
التهجم والاهانة	5	13
ضرب	1	2
اغلاق القناة	1	1
طلب املاء استمارة المعلومات الشخصية و الامنية	1	4
التهديد	1	1
المجموع العام	28	66

الجدول الثالث: احصاء الانتهاكات حسب المحافظة

الاسم المحافظة	السليمانية	اربيل	دهوك	خانقين	كركوك	حلبجة	الموصل	بغداد
عدد الانتهاكات	6	6	6	3	4	1	1	1

الجدول الرابع: احصاء الانتهاكات حسب الجنس

الانتهاك حسب الجنس	الذكور	الاناث
عدد الانتهاكات	63	2

القسم الثاني: الجدول الانتهاكات
القاء القبض (10) حالة

العدد	اسم الصحفي	الجنس	مهنة الصحفي	المؤسسة الاعلامية	تاريخ الانتهاك	مكان الانتهاك	نوع الانتهاك
1-	- تائيف گوران بيوار حلمي - بيار نيرويي -عمر فاضل -عادل صبري	ذكر ذكر ذكر ذكر ذكر	مراسل مراسل مراسل مصور	NRT	26-1-2019	شيلادزي دهوك	عندتغطية مظاهرات شيلا دزي و تم اعتراض طريقهم و تم القبض عليهم منعهم من التغطية و اطلق سراحهم بكفالة
2-	- شيروان امين -سفر حسين - نيار كريم - مصطفى بامرني	ذكر ذكر ذكر ذكر	صحفي صحفي صحفي صحفي		28-1-2019	دهوك	عند تغطية الاحتجاجات ضد القصف التركي و تم القبض عليهم و اطلق سراحهم بكفالة
3-	وريا كريم	ذكر	مقدم برامج	NRT	2-2-2019	السليمانية	عند تغطية قبر مجهول في ناحية تكية و تم التهجم عليهم من قبل قوات الشرطة و مدير الناحية و تم مصدرة كافة الاجهزة الاعلامية و تم القبض عليه و اطلق سراحه بكفالة.
4-	عبدالرحمن ابو بكر - سركوت كريم - ڕووداو احمد	ذكر ذكر ذكر	مقدم برامج مصور مصور	KNN	3-2-2019	خانقين	تم منعهم من قبل قوات الحشد الشعبي و القاء القبض عليهم و اطلق سراحهم بكفالة
5-	- احسان صابر - بريار احمد	ذكر ذكر	مراسل پەیامنێر	NRT	12-2-2019	السليمانية	عند تغطية خبر انتشار الغاز في مستشفى الولادة في السليمانية و تم القبض عليهم و اطلق سراحهم بكفالة
6-	كارزان طارق	ذكر	مراسل	NRT	17-2-2019	السليمانية	عند تغطية الذكرى السنوية لاحداث 17 شباط و تم اعتراضهم و تم القبض عليه من قبل القوات الامنية و اطلق سراحه بكفالة.
7-	- نزير شنكالي - سامي اسماعيل	ذكر ذكر	مراسل مراسل	NRT	9-3-2019	دهوك	عند ذهابهم الى منطقة تلعفر بهدف التغطية الاعلامية و تم القبض عليهم و اطلق سراحهم بكفالة

8-	- ئاسو احمد - هاوتا بهروز - كاروان صالحي	ذكر ذكر ذكر	مراسل مصور مراس	NRT وكـــالـــة كركوك	14-5-3019	كركوك	تم اعتراضهم والقاء القبض عليهم عند تغطية احداث بلكانة في قضاء سركران تم القبض عليهم و اطلق سراحهم بكفالة
9-	- نزير جرجور الياس - محسن حجي	ذكر ذكر	مراسل مصور	NRT	3-6-2019	الموصل	عند ذهاب فريق ئين ار تي لاجل تنفيذ عمل صحفي و تم اعتراض طريقهم من قبل القوات الكردية تم القبض عليهم و اطلق سراحهم بكفالة
10-	هـرمـزموشـي عوديشو	ذكر	مراسل	بين النهرين	2019-6-18	دهوك	بعد ان قام بنشر بتغطية اعلامية حول الاثار الاشورية و نشرها على الفيسبوك و يدعوا الى الاهتمام اكثر بهذه الاثار من قبل المسؤولين في دهوك حيث تم تقديمه للمحكمة بتاريخ 18/6/ 2019 و زجه في السجن ثم تم اطلاق سراحه بعد يومين.

منع (9)حالة

العدد	اسم الصحفي	الجنس	المهنة الصحفيه	المؤسسة الاعلامية	تاريخ الانتهاكات	مكان الانتهاكات	انواع الانتهاكات
1-	- هيرش قادر - ارشد شواني - بشدار حسين -بريار محمدد - ريناس علي - ئاكام فارس	ذكر ذكر ذكر ذكر انثى ذكر	مراسل مراسل مراسل مراسل مراسل مراسل	NRT WAAR tv ROJ news NRT سپێدە	5-2-2019	اربيل	جهة امنية تمنع القيام. بالتغطية الاعلامية داخل البرلمان

2-	امير اسماعيل	ذكر	مراسل	ROJ news	23-2-2019	خانقين	تم منعه من التغطية الاعلامية من قبل القوات الاعلامية
3-	- بذار دباغ -زاله محمدد - زانكو عبدالله - هاودير روستم	ذكر انثى ذكر ذكر	مراسل مراسل مراسل مراسل	NRT	9-3-2019	السليمانية	حول موضوع القاء القبض على شاسوار عبدالواحد
4-	- هيرش قادر -كاروان عبدالخالق	ذكر ذكر	مراسل و مصور	NRT	3-4-2019	اربيل	تم القاء القبض عليه من قبل القوات في معرض الكتاب الدولي
5-	- زردشت حقي - هفال ديلان	ذكر ذكر	مراسل مراسل	K24	5-4-2019	اربيل	تم اعتراضه من قبل القوات الامنية عند قيامه بتغطية احداث قتل
6-	نوزاد محمود	ذكر	مراسل و مصور	K24	14-4-2019	كركوك	عند زيارة وفد وزير عراقي تم القاء القبض عليه بامر من راكان الجبوري و مصادرة الاجهزة
7-	- هيرش قادر - طوران عباس	ذكر ذكر	مراسل	NRT	15-4-2019	اربيل	تم القاء القبض عليه امام مبنى مجلس الوزراء عند تغطية المظاهرات الاوائل على صعيد الجامعات في الاقليم وذلك من قبل القوات الامنية
8-	فريق روز نيوز		مراسل	ROJ news	10-2019	اربيل	تم اعتراضه و منعه من قبل القوات الامنية عند تغطية مراسيم اداء اليمين من قبل رئيس اقليم
9-	شكيران رمضان		مراسل و مصور	NRT	19-5-2019	اكري	بعدنشر تقرير في ئين ار تي الخاص بخدمات قطاع الصحة في مستشفى كولان و تم اعتراض الفضائيات من ان تحصل على المعلومات

التهجم و الاهانة (5)حالة

العدد	اسم الصحفي	الجنس	مهنة الصحفي	المؤسسة الاعلامية	تاريخ الانتهاكات	مكان الانتهاكات	نوع الانتهاكات
1-	- محمد ستار - سلام حسين	ذكر ذكر	مراسل مراسل	سپێدە	4-2-2019	السليمانية	تم التهجم عليه من القوات الامنية و تم مصادرة الاجهزة الاعلامية
2-	هزار رشيد - محمد ستار	ذكر ذكر	مراسل و مصور	VAAR	21-2-2019	كركوك	عند زيارة فاتح يلدز السفير التركي و يرافقه محافظ كركوك الى القيصرية المحترقة تم اعترضهم من قبل القوات الامنية و اخذوا منهم هوياتهم الشخصية و يتعرضوا الى الاهانة ثم يتم طردهم.
3-	-خبات حامد - ساجد كمال	ذكر ذكر	مصور مراسل	سپێدە	11-4-2019	السليملنية	تم اعتراضهم و منعهم في يوم المارثون من قبل القوات الامنية و يتعرضوا الى الاهانة و الشتائم
4-	- سوران كامران - صباح انور - هزار انور - محمد ستار - هيوا حسام الدين - احمد نجدت	ذكر ذكر ذكر ذكر ذكر	مراسل مصور مراسل مصور مراسل مصور	K24 VAAR VAAR RUDAW RUDAW	14-2-2019	كركوك	تم اعتراضهم من قبل القوات الامنية العراقية و يتعرضوا الى الشتائم و مصادرة اجهزتهم الاعلامية
5-	فرحان حمەخان	ذكر	مراسل	GK	27/1/2019	حلبجه	تم حرق سيارته امام منزله

الضرب (1) حالة

العدد	اسم الصحفي	الجنس	مهنة الصحفي	المؤسسة الاعلامية	تاريخ الانتهاكات	مكان الانتهاكات	نوع الانتهاكات
1-	- محمد رؤوف - محمد شهاب	ذكر ذكر	مصور مصور	سپێدە	1-1-2019	اربيل	عند تغطية حملة البلدية لاجل رفع القمامة و الزبالة عن الشوارع يتم اعتراضهم من قبل القوات الامنيةو يتعرضون الى الضرب

اغلاق القناة (1) حالة

المؤسسة الاعلامية	تاريخ الانتهاك	مكان الانتهاک	نوع الانتهاک
NRT	2019-2-27 - 2019-2-25	دهوک	غلق المكتب من قبل القوات الامنية

طلب املاء استمارة المعلومات الشخصية و الامنية | (١) حالة

العدد	اسم الصحفي	الجنس	مهنة الصحفي	المؤسسة الاعلامية	تاريخ الانتهاك	مكان الانتهاك	نوع الانتهاك
1-	- اميراسماعيل حبيب فرج - دشتى جەمال - عەلى فوئاد	ذكر ذكر ذكر ذكر	مراسل صحفيي مراسل مصور	ROJ news مسؤول اعلام تربية خانقين/ شعب كردستان NEWS	2019-1-4	خانقين	تم الكلب منه املاء استمارة شخصية و امنية وذلك من قبل مسؤول مكتب الامن الوطني و ذلك لكي يسمحوا لهم القيام باعمالهم الصحفية

التهديد (١)

العدد	اسم الصحفي	الجنس	المهنة الصحفية	المؤسسة الاعلامية	تاريخ الانتهاك	مكان الانتهاک	نوع الانتهاک
1-	ليث جوامير	ذكر	مراسل	NRT	2019-6-5	بغداد	التهديد بالقتل

القسم الثالث: بيانات لجنة الدفاع
(2019/1/1 – 2019/6/30)

البيان الاول:

بيان لجنة الدفاع عن حرية الصحافة و حقوق الصحفيين حول القاء القبض على فريق فضائية ئين آر تي و اغلاق المكتب في دهوك.

يوم السبت المصادف 2019/1/26 و عند القيام بتغطية مظاهرات ناحية (شيلادزي) قامت القوات الامنية بالتهجم على فريق فضائية ئين آر تي في مدينة دهوك و تم حجزهم لعدة ساعات و كذلك تم حجز كافة الاجهزة و المستلزمات و بتاريخ 1/27/ 2019 تم غلق مكتب ئين آر تي في دهوك و بالاضافة الى حالات القاء القبض و التهجم على الصحفيين و القنوات الاعلامية و انتهاك القانون المرقم (35) لسنة 2007 للصحافة في اقليم كردستان و اهم المخاطر على حرية الصحافة، نطلب من الجهات ذات العلاقة بالتعامل القانوني مع الصحفيين، و عدم خلط الصحافة مع السياسة و فتح المكاتب التي تم غلقها باسرع وقت ممكن و تسليمهم كل الاجهزة و المستلزمات التي تم مصادرتها، كذلك يجب على الصحفيين و القنوات الاعلامية الالتزام بمسألة المحافظة على الامن الوطني و شروط العمل الصحفي.

لجنة الدفاع عن حرية الصحافة و حقوق الصحفيين

2019/1/28

البيان الثاني:

بيان لجنة الدفاع عن حرية الصحافة و حقوق الصحفيين بمناسبة القاء القبض على فريق عمل صحفي كوردي من قبل الحشد الشعبي

بتاريخ 2019/3/2 و بهدف اعداد برنامج (دي به دي) قام فريق صحفي من فضائية كي ئين ئين في مدينة خانقين و الذي كان يضم السادة (عبدالرحمن ابو بكر، مقدم برنامج (دي به دي) روا احمد سركوت كريم و المصور هردي عطا و السائق تم القاء القبض عليهم من قبل قوات الحشد الشعبي ثم تم تسليمهم الى شرطة خانقين، لذلك نحن نشجب و ندين مثل هذه الاعمال و نطلب من حكومة اقليم كردستان و الجهات ذات العلاقة ان تعمل من اجل المحافظة على ارواح و سلامة الصحفيين.

البيان الثالث:

خلال هذا الشهر الذي يمثل المرة العاشرة التي تتعرض فيها الفرق الصحفية و الاعلامية الكردية و الاجهزة الاعلامية في اقليم كردستان تصبح هدفا من قبل القوات العراقية و قوات الحشد الشعبي و يتم القاء القبض عليهم مع مصادرة الاجهزة و المستلزمات الصحفية.

بتاريخ 2 من هذا الشهر تعرض فريق فضائية كي ئين ئين في قضاء خانقين الى حالة القاء القبض عليهم و تمت مصادرة كافة الاجهزة و المستلزمات و بعد يوم تم اطلاق سراحهم بكفالة و كذلك بتاريخ 2019/3/9 تكررت الحالة و تم القاء القبض على فريق فضائية ئين آر تي الذي كان يتكون من المراسل " نزير شنكالي و المصور سامي اسماعيل و السائق" و ذلك اثناء القيام بواجباتهم الاعلامية و الصحفية ثم تم تحريرهم، لذلك نحن باعتبارنا لجنة الدفاع في نقابة صحفيي كردستان نطلب من كل الجهات ذات العلاقة و بالاخص نقابة الصحافة الدولية و العراقية ان تبذل الجهد لاجل قطع الطريع و منع تكرار مثل هذه الحالات و الاعمالو كذلك المحافظة على سلامة و حرية العمل الصحفي.

لجنة الدفاع عن حرية الصحافة و حقوق الصحفيين

2019/3/9

البيان الرابع:

بيان لجنة الدفاع عن حرية الصحافة و حقوق الصحفيين و بمناسبة القاء القبض على فريق العمل الصحفي في فضائية ئين آر تي من قبل الجيش العراقي

خلال هذه السنة تعرضت الفرق الصحفية و الاعلامية الكردية الى انتهاكات صارخة و تصبح هدفا من قبل القوات العراقية و الحشد الشعبي و تكررت هذه الحالات كثيرا و بالاخص في المناطق المتنازع عليها و تمثل الحدود بين اقليم كردستان و العراق، عند القيام بعمال التغطية الاعلامية و الصحفية تتعرض عدد من الفرق الاعلامية و الصحفي الكردية و هي تابعة للاجهزة الاعلامية في اقليم كردستان الى المنع و يتم اعتراض طريقهم اثناء القيام بواجباتهم الاعلامية و مصادرة اجهزتهم و مستلزماتهم الاعلامية، بتاريخ 14 ايار 2019 تعرض فريق اعلامي و صحفي تابع لفضائية ئين آر تي و الذي كان يتكون من المراسل اسو احمد و المصور هاوتا بهروز الى اعتراض طريقهم من قبل قوات الجيش العراقي و منعهم من الفيام باعمال التغطية الاعلامية مع مصادرة اجهزتهم الاعلامية و بعد 8 ساعات من القاء القبض عليهم تم اطلاق سراحهم، لهذا نحن نطلب من كل الجهات ذات العلاقة و الجيش العراقي ان يتعاملو بروح المسؤولية و المحافظة على ارواح و سلامة الصحفيين و احترام قانون حرية الصحافة العراقية و اقليم كردستان و نطلب من نقابة صحفيي العراق ان تعمل من اجل خلق اجواء ملائمة و امنة و تأمين السلامة للعمل الصحفي و تطبيق قانون الصحافة العراقية و اقليم كردستان.

لجنة الدفاع عن حرية الصحافة و حقوق الصحفيين في كردستان

2019/5/15

تقرير

عدد: 24

(2019/7/1 ـ 2019/12/31)

القسم الاول

انواع الانتهاكات

القاء قبض (9) حالات

منع (15) حالات

التهجم والاهانة (5) حالات

ضرب (1) حالة

توقيف (4) حالات

اغلاق القناة (1) حالة

التهديد (3) حالات

الجدول الاول: احصائيات الانتهاكات تقرير 24

عدد الحالات	عدد المؤسسات والصحفيين الممارس ازاءهم الانتهاكات
38	85

الجدول الثاني: الانواع الانتهاك تقرير 24

رقم	نوع الانتهاك	عدد الحالات	عدد المؤسسات والصحفيين الممارس ازاءهم الانتهاكات
1	القاء قبض	9	12
2	منع	15	42
3	التهجم والاهانة	5	9
4	ضرب	1	1
5	اغلاق القناة	1	1
6	توقيف	4	14
7	التهديد	3	6
	المجموع العام	38	85

الجدول الثالث: احصاء الانتهاكات حسب المحافظة

الاسم المحافظة	السليمانية	اربيل	دهوك	كركوك
عدد الانتهاكات	11	11	2	13

الجدول الرابع: احصاء الانتهاكات حسب الجنس

الانتهاك حسب الجنس	الذكور	الاناث
عدد الانتهاكات	81	3

القسم الثاني
الجدول الانتهاكات:
القاء قبض (9) حالات

العدد	اسم الصحفي	الجنس	المهنة الصحفية	المؤسسة الاعلامية	تاريخ الانتهاك	مكان الانتهاك	نوع الانتهاك
1-	أيوب عەلی	ذكر	مراسل	NRT	2019-8-28	السليمانية	تم منعه من التغطية و القاء القبض عليه و حجز جميع اجهزته و مستلزمات عمله و اطلق سراحهه بكفالة.
2-	- كاروان تاريق - ملبەند سالار	ذكر ذكر	مراسل مصور	NRT	2019-12-4	السليمانية	تم اعتقاله من قوات الاسايش بسبب تقرير صحفي حول شقق المؤجرين و اطلق سراحهم بكفالة.
3-	بريار محمد	ذكر	مراسل	ROJ news	2019-8-21	اربيل	تعرض للاعتقال بسبب اعداد تقرير صحفي و اطلق سراحهه بكفالة.
4-	وليم بنيامين ئادم	ذكر	صحفي	ئاژانسى ئاسۆ	2019-9-13	دهوك	تعرض للاعتقال من قل قوات الاسايش عند عودته من العمل الاعلامي في غرب كردستان و اطلق سراحهه بكفالة.
5-	ئازاد عوسمان محمد	ذكر	مدير		2019-9-13	السليمانية	تعرض للاعتقال بامر من محكمة كرميان بسبب تقرير صحفي، تم اطلاق سراحه بكفالة لكن و بعد اسبوع تمت محاكمته و الحكم عليه بحجة سوء استعمال الاجهزة الالكترونية
6-	أمانج أحمد	ذكر	مراسل	Sbeiy	2019-11-12	اربيل	تعرض للاعتقال من قبل قوات الاسايش بسبب اعداد تقرير حول منطقة برادوست و اطلق سراحهه بكفالة..

7-	شوان عادل	ذكر	مدير	NRT	2019-12-8	السليمانية	تعرض للاعتقال بامر من محكمة السليمانية بسبب نشر تقرير حول جامعة السليمانية و اطلق سراحهه بكفالة..
8-	- محمد كاكرەش - محمد كمال	ذكر ذكر	مراسل مصور	NEWS	2019-6-17	كركوك	تعرض للاعتقال من قوات خاصة بسبب التغطية الصحفية لحادث احتراق معمل بلاستيك في حصار و اطلق سراحهم بكفالة.
9-	- هيمن دلو - نوزاد محمد	ذكر ذكر	مراسل مصور	K24	2019-11-27	كركوك	تعرض للاعتقال من قبل قوات مغاوير الفرقة الرابعة بسبب قياه بتغطية مشكلة الملكية لدى فلاحي قرية بلكانه و اطلق سراحهم بكفالة..

منع (15) حالات

العدد	اسم الصحفي	الجنس	مهنة الصحفي	المؤسسة الاعلامية	تاريخ الانتهاكات	مكان الانتهاكات	نوع الانتهاكات
1-	- أكار فارس - هيوا حامد - هەریز مامە - هوشيار حسين	ذكر ذكر ذكر ذكر	مراسل مراسل مصور مصور	سپێدە	2019-7-17	اربيل	تم المنع من تغطية احداث اطلاق النار على موظف في القنصلية التركية اثناء وجوده داخل مطعم في مدينة اربيل .
2-	- بريار نيروى - عادل نهيلى	ذكر ذكر	مصور مصور	NRT	2019-7-19	دهوك	تم المنع من التغطية من قبل قوات الشرطة اثناء التواجد في المستشفى .
3-	- ستير حكيم - تارق محمد	ذكر ذكر	مصور مصور		2019-7-17	اربيل	المنع من تغطية احداث اطلاق النار على موظف في القنصلية التركية .
4-	- هيرش قادر - گوران عبدالخالق - سوران أحمد	ذكر ذكر ذكر	مراسل مصور مصور	NRT	2019-7-17	اربيل	المنع من تغطية احداث اطلاق النار على موظف في القنصلية التركية

5-	- أوميد حسين قاسم - حسن مولود	ذكر ذكر	مراسل مصور	NRT	2019-7-17	اربيل	تم المنع من تغطية اوضاع كمب رستم جودي الخاص باكراد تركياو تم قصفه من قبل الطائرات التركية
6-	- هيرش قادر - حسن مولود	ذكر ذكر	مراسل مصور	NRT	2019-8-28	اربيل	تم المنع من تغطية اعادة تعمير بوابة سوران من قبل قوات الشرطة
7-	- هيرش قادر - گوران عبدالخالق	ذكر ذكر	مراسل مصور	NRT	2019-9-20	اربيل	تم المنع من تغطية احتراق مخزن في اربيل
8-	روند محمد رشيد (بوتان گرمیانی)		مراسل	ROJ news	2019-4-4	گرميان - السليمانية	تم المنع من تغطية محل متخصص بالملابس و المستلزمات الفلكلورية داخل سوق في مدينة كلار.
9-	- هيرش قادر - گوران عبدالخالق	ذكر ذكر	مراسل مصور	NRT	2019-11-27	السليمانية	تم منعهم من تغطية اجتماع بين رئيس الاقليم و امير الجماعة الاسلامية.
10-	- سوران داودى - عبدالله سمد	ذكر ذكر	مراسل مصور	الحرة	2019-11-27	كركوك	تم منعهم من العمل بسبب ايقاف القناة
11-	- هردى محمد - عدنان حسو	ذكر ذكر	مراسل مصور	الحرة	2019-11-27	كركوك	تم منعهم من العمل بسبب ايقاف القناة بقرار من الحكومة العراقية
12-	- محمد كاكرهش - محمد كمال	ذكر ذكر	مراسل مصور	NEWS	2019-7-25	كركوك	تم منعهم من االقيام بتغطية الاعتداءات التي تتعرض لها المناطق الكردية.
13-	- محمد كاكرهش - محمد كمال	ذكر ذكر	مراسل مصور	NEWS	2019-9-12	كركوك	تم منعهم من تغطية المظاهرات التي شهدتها مدينة كركوك و تعرضوا للتحقيق من قبل استخبارات كركوك .
14-	- نبز مقداد فخرالدين - علي نورالدين	ذكر ذكر	مراسل مصور	NRT	2019-12-5	كركوك	تم منعهم من دخول مدينة داقوق و القيام بالتغطية الصحفية و معرفة اوضاع المدينة.

15-	- ئيبراهيم صالح - سيروان صديق - سوهيب محمد - يحيا جاف - أبوبكر حسن - أيوب سليمان - بروا محمد - شورش والى - عمر فتاح - على حمه سعيد - يادگار حسين - هەلو جبارى - وشيار محمد	ذكر ذكر ذكر ذكر ذكر ذكر ذكر ذكر ذكر ذكر ذكر ذكر ذكر	مراسل مصور مراسل مراسل مراسل و مصور مصور مراسل مراسل مراسل مراسل مصور مصور مصور و مراسل		2019-12-7	السليمانية	تم منعهم من تغطية مباراة بكرة القدم في ملعب شاندر بين فريقي خاك و سيد صادق و ذلك من قبل مشرف المباراة.

التهجم والاهانة (5) حالات

العدد	اسم الصحفي	الجنس	مهنة الصحفي	المؤسسة الاعلامية	تاريخ الانتهاكات	مكان الانتهاكات	نوع الانتهاكات
1-	هيمن دلو سباح أنورو	ذكر ذكر	مراسل مصور		2019-10-15	كركوك	تعرضوا الى التهجم و الاهانة و الشتائم

2-	- هژار رەشيد - محمد ستار	ذكر ذكر	مراسل مصور		2019-10-15	كركوك	اثنـاء مـجـريـات تجمع المـتـظـاهـرين امــام مقر القوات العراقية تم التعرض لهم و شتمهم و بما فيه الشعب الكري جميعا.
3-	- محمد كاكرەش - محمد كمال	ذكر ذكر	مراسل مصور	NEWS	2019-9-1	كركوك	تـم منعـهم مـن تغطية مراسيم العاشوراء و تم تهديدهم بالسلاح
4-	هاژه غفور أمين	انثى	مراسل	K24	2019-10-11	السليمانية	تم منعه من تغطية تجمع المواطنين بعد الانتهاء من صــلاة الجمعة مـن اجل دعم اكراد سوريا بحيث تعرضوا الى الاهانات و الشتائم .
5-	- رازان باجلان - عبدولرحمان محمد	انثى ذكر	مراسل مصور	الاشراق	2019-12-5	السليمانية -گرميان	تم التعرض لهم ومنعهم من تغطية الاوضـاع في المدينة و تعرضوا الى شتى الاهانات و الشتائم

ضرب (1) حالة

العدد	اسم الصحفي	الجنس	مهنة الصحفي	المؤسسة الاعلامية	تاريخ الانتهاكات	مكان الانتهاكات	نوع الانتهاكات
1-	أحمد زاويتى	ذكر	مراسل و مسئول مكتب القنات الجزيرة		2019-7-7	اربيل	اثناء تغطية احداث اطلاق النار على القنصل التركي فـي احـدى المـطـاعـم في اربـيـل تـم اعـتـراضـهـم و ضـربـهـم مـن قـبـل قـوات مكافحة الارهـاب لحكومة اقليم كردستان

توقيف (4) حالات

العدد	اسم الصحفي	الجنس	مهنة الصحفي	المؤسسة الاعلامية	تاريخ الانتهاكات	مكان الانتهاكات	نوع الانتهاكات
1-	أحمد مسەفا	ذكر	مراسل	NRT	2019-11-3	اربيل	بسبب تغطية خبر حول وفاة مريض في فضائية ئين ار تي و ذلك في مستشفى اربيل تم استدعائه الى المحكمة بناء على شكوى من نقابة الاطباء وتم تغريمه مبلغ 3 مليون دينار
2-	- محمد رؤوف - فازل حمه - رفعت ناميق رەسول - نیاز عبدالله - هيمن مامند - رزگار كوچر	ذكر ذكر ذكر انثى ذكر ذكر	رئيس تحرير مراسل مراسل كاتبة كاتب كاتب	DRAW	2019-11-27	اربيل	صدر بحقهم امر القاء القبض عليهم بناء من اوامر صدرت من نحكمة اربيل و تتعلق بحادثة اطلاق النار على موظف في القنصلية التركية في احدى مطاعم مدينة اربيل، لقد تعرضوا للهجوم من قبل قوات مكافحة الارهاب التابعة لحكومة الاقليم.
3-	- شوان عادل - ئيحسان سابر	ذكر ذكر	مدير صحفي	NRT	2019-11-10	كلار السليمانية	تم الحجز لفترة 02 يوما بسبب نشر تغطية صحفية في قناة ئين ار تي.
4-	- محمدحمە نەجیب - سرهنگ اسماعيل - كاروخ ناميق -كاردو عبدولرەحمان - ايدريس عمر	ذكر ذكر ذكر ذكر ذكر	محرر محرر رئيس التحرير محرر رئيس موئسس مور	دەزگای مۆر	2019-11-20	السليمانية	بناء عى شكوى مرفوعة من احدى الشركات صدر بحقهم امر القاء القبض عليهم ثم تم تحريرهم بكفالة.

اغلاق القناة (1) حالة

المؤسسة الاعلامية	تاريخ الانتهاك	مكان الانتهاك	نوع الانتهاك
	2019-7-10 – 2019/9/10	غرب كردستان	غلق المكتب من قبل المكتب الاعلامي لادارة شمال سوريا

التهديد (3) حالات

العدد	اسم الصحفي	الجنس	المهنة الصحفية	المؤسسة الاعلامية	تاريخ الانتهاك	مكان الانتهاك	نوع الانتهاك
1-	- ديار طالب محمد - هيشام محمد	ذكر ذكر	مراسل مصور		2019-12-6	كركوك	كانوا ذاهبون لاجل تغطية تفجير منطقة بنجا علي في كركوك و تم اعتراضهم مع توجيه الشتائم و الاهانات.
2-	- هژار رشيد - محمد ستار	ذكر ذكر	مراسل مصور		2019-10-31	كركوك	اثناء تغطية احتجاجات الطلاب و هم يطالبون بتحسين الاوضاع و قامت قوات الشرطة باعتراض طريقهم مع الشتائم .
3-	- هيمن دلو - نوزاد محمد	ذكر ذكر	مراسل مراسل		2019-11-28	كركوك	تم اعطراض طريقهم من قبل اللواء 61 التابعة لرئيس مجلس الوزراء، و تم هيمن دەلۆ على الخصوص مع الاهانات

القسم الثالث:

بيان و توضيحات لجنة الدفاع عن حرية الصحافة و حقوق الصحفيين
(2019/7/1 - 2019/12/31)
البيان رقم 4
توضيح رقم 2

البيان الأول:

بيان وتوضيحات لجنة الدفاع عن حرية الصحافة و حقوق الصحفيين بشأن إغلاق تلفزيون كوردستان 24 في غرب كوردستان.

تعمل فضائية كردستان 42 منذ عدة سنين في غرب كردستان " شمال سوريا " من خلال الحصول على اجازة العمل رسمية من ادارة المنطقة و يؤدون واجباتهم الصحفية حسب الاصول، لكن تم اخيرا وقف عمل هذه الفضائية بقرار من ادارة شمال سوريا و تعلق اجازتها، لهذا نحن في لجنة الدفاع عن حرية الصحافة و حق الصحفيين نعلن عن ادانة هذه الخطوةبشدة و تعتبر وقف الفضائية عن العمل بانها خطوة خطيرة و تساهم بعرقلة حرية الصحافة و مباديء الديمقراطية و تتعارض مع حرية التعبير عن الرأي و الصحافة العالمية.

و بنفس الوقت تعتبر نقطة سلبية و محسوبة على الادارة في المنطقة، لهذا نطلب من ادارة المنطقة اعادة حق العمل الصحافي لفضائية كردستان 42 و ضمان اجواء من حرية العملو اشاعة الحريات الصحفية، لكي تعكس صورة ايجابية و نموذجية بالنسبة الى ادارة شمال سوريا باعتبارها ادارة ديمقراطية امام العالم.

لجنة الدفاع عن حرية الصحافة و حقوق الصحفيين

2 سبتمبر2019

البيان الثاني :

بيان لجنة الدفاع عن حرية الصحافة و حقوق الصحفيين بشأن استشهاد وإصابة عدد من الصحفيين الأكراد في غرب كوردستان

مع استمرار المحاولات الكثيرة من قبل منظمات حقوق الانسان و المراكز التي تدافع عن حرية الصحافة و حق حرية التعبير عن الرأي و استمرار المحاولات قبل الصحفيين من اجل الحصول على المعلومات و توصيل الحقائق الى المواطنين، بحيث سيعرض حياته الى الخطر و يصبح ضحية توصبل الحقيقية و انجاز واجباته المهنية، بالاخص في مناطق الحروب و النزاعات و الصراعات التي تتطلب الحرص و المحافظة على سلامة و حياة الصحفيين و بالاستناد على القوانين الدولية التي تؤكد على حرية الصحافة و عدم عرقلة انجاز اعمالهم المهنية، مع الاسف الشديد نجد الصحفي الكوردي و الشعب الكوردي على العموم الذي يعاني باستمرار من الاحتلال و الظلم و الاستبداد في ظل افتقاده الى دولة و كيان معترف به دوليا، بحيث جعله ان يكون في مقدمة الامم و الشعوب التي مازالت منقسمة و مظلومة و محرومة من حقوقها المشروعة.

بتاريخ 2019/10/13 و بسبب عمليت القصف من قبل الطائرات التركية تعرضت منطقة (سري كاني) الى القصف الهمجي الذي ادى الى استشهاد و جرح المواطنين المسالمين و منهم عدد من الصحفيين:

1-الشهيد محمد حسين رشيد مراسل (جرا تيفي)

2-الشهيد سعد احمد مراسل وكالة (هاوار)

كذلك جرح:

1-محمد اكنجي، مراسل وكالة " ئانها "

2-ارسين جاكسو، مراسل و كالة فرات

3-دلسوز دلدار،مراسل " نوث برس "

هذا بالاضافة الى جرح كل من " بيرجان يلدز و روزين اكين و عبدالرشيد محمد.

و بتاريخ 2019/10/16 تعرض الصحفي نوروز محمد مراسل " ئيفرو كردستان " الى اصابة خطيرة بعد العدوان التركي، لكن و بعد نقله الى المستشفى ظهر بان جرحه اصابته بالغة الخطورة، و على اثره فارق الحياة و استشهد.

نحن من جانبنا ندين بشدة هذه الممارسات اللا انسانية التي استهدفت المواطنين المدنيين و الصحفيين، و في نفس الوقت ندعوا من الله ان يسكنهم فسيح جناته و الشفاء العاجل للجرحى و المصابين.

لجنة الدفاع عن حرية الصحافة وحقوق الصحفيين

أربيل 16 أكتوبر 2019

البيان الثالث:

بيان لجنة الدفاع عن حرية الصحافة و حقوق الصحفيين فيما يتعلق بالهجوم على فريق الجزيرة.

بتاريخ 9102/7/71 و اثناء تغطية احداث اطلاق النار على موظف في القنصلية التركية في احد مطاعم مدينة اربيل و مقتله، لذلك من الواجب المهني للصحفيين، هو القيام بنقل مجريات و حقائق الحادث من مكان الحدث، بهدف الحصول على المعلومات و بحسب قانون الصحافة يحق لهم الحصول على المعلومات، لكن و مع الاسف الشديد، قامت قوات مكافحة الارهاب التابعة لحكومة الاقليم بالهجوم و الاعتداء على الصحفي " احمد زاويتي " و هو مراسل و مسؤول مكتب الجزيرة في اقليم كردستان و كذلك الفريق الاعلامي الذي كان يرافقه و تعرضوا الى الضرب و اهانتهم، و مع اننا نعرف و نحس مدى المسؤولة التي تقع على القوات الامنية المختصة، من اجل حماية الامن و الاستقرار و بمافيه حياة المواطنين و المحافظة على سلامة حياة الصحفيين، لكن مع هذا يجب عدم الاستخفاف بعمل الصحافة و رسالتهم الانسانية التي تستوجب عليهم توصيل الحقائق الى المواطنين، أي من المهم التركيز على اهمية و حساسية واجب الصحافة.

هذا و في الوقت الذي نحن مشغولين باعداد الارقام و الاحصاءات التي تتعلق بالخروقات التي حصلت ضد الصحفيين خلال فترة 6 اشهر الماضية، نطلب من القوات الامنية الحرص و الابتعاد عن القيام بخروقات ضد الصحفيين او تقليلها على الاقل، من خلال الالتزام بقانون الصحافة المرقم 53 لسنة 7002 في اقليم كردستان و بالاخص احترام حق حرية التعبير عن الرأي، لهذا نحن في لجنة الدفاع عن حرية الصحافة و حق الصحفيين ، ندين بشدة هذه الاعمال و الخروقات التي تحصل ضد الصحفيين و نطلب من حكومة الاقليم ان تضع حدا لمثل هذه الاعمال و الخروقات الخطيرة وعدم الاساءة الى حق حرة التعبير عن الرأيي.

لجنة الدفاع عن حرية الصحافة و حقوق الصحفيين

أربيل 17 **يوليو** 2019

البيان الرابع

بيان لجنة الدفاع عن حرية الصحافة و حقوق الصحفيين فيما يتعلق بالوضع السيئ للصحفيين في كركوك.

مما لا شك فيه، بان وجود حالة من تردي الاوضاع في كل المجالات و منها الصراعات و الاختلافات التي تتصاعد يوما بعد يوم، بحيث خلقت حالة من عدم الاستقرار الامني و الانقسام المجتمعي، لهذا ليس غريبا ان نجد تركيزا واضحا هذا الموضوع الحساس و أن يكون له متابعات مستمرة من قبل الصحفيين و الوصول الى الحقائق و الاسباب، بالذات كيفية الوصول الى المعلومات و ايصاله الى المواطنين، خصوصا و أن محافظة كركوك تمر باوضاع استثنائية و تعقيدات شائكة، بحيث وصل الى المستويات الخطيرة، لذلك يتحتم على نقابة الصحفيين و الحكومة العراقية و حكومة الاقليم و جميع الجهات السياسية أن تأخذ مواقف جدية، بالاخص اوضاع الصحفيين و كيفية تنفيذ واجبهم المهني الذي يحتاج الى ارضية ملائمة، لكن مع هذا نجد الاوضاع تأخذ اوضاعا سلبية في ظل وجود خطورة واضحة على حياة الصحفيين، فرع كركوك لنقابة الصحفيين تواجه الكثير من المشاكل على الصعيد الامني، لقد قدموا تضحيات كثيرة في هذا المجال في ظل وجود اختلافات عرقية و حزبية و سياسية التي خلقت حالة من الظروف الحساسة و غير الطبيعية، لذلك يقع المسؤولية على ادارة المدينة و القوى السياسية التي تستوجب عليهم الوقوف ضد المجموعات الارهابية و المتطرفة، حيث تقع على الصحفيين المسؤولية الجسيمة، بذلك ستحصل الكثير من الخروقات الخطيرة ضد حياة الصحفيين، بالاخص ممارسة سلوكيات غير انسانية مثل التهديدات و التخويف و المنع و سحب الاجازات و اغلاق الفضائيات و المؤسسات الاعلامية، من هنا يجب على حكومة الاقليم الاهتمام بالاوضاع المعقدة في مدينة كركوك و منع حدوث خروقات ضد الصحفيين.

لجنة الدفاع عن حرية الصحافة و حقوق الصحفيين

أربيل 8 **ديسمبر** 2019

التوضيح الأول

توضيح من لجنة الدفاع عن حرية الصحافة و حقوق الصحفيين وذلك بمناسبة رحيل الصحفي امانج بابان و زوجته الصحفية " لانه "

مواطنينا الاعزاء، بعد الحادث المؤسف الذي هزنا من الاعماق بفقدان الزميل الصحفي امانج رحيم و زوجته، صدر العديد من التوضيحات و الاخبار، لكن بدون الوصول الى الحقائق الدقيقة، تحقيقات الشرطة و الجهات المسؤولة ذات العلاقة، اكدت بان الحادث سببه عمل شخصي و انتحاري، لذلك تعلن لجنة الدفاع في نقابة صحفيي كردستان عن قلقها و حزنها العميق لفقدان هذه العائلة التي كانت لها موقع مميز في مجال القيام بنشاطات صحفية، نطلب من الله ان يسكنهما فسيح جناته و الصبر و السلوان للعائلة الكريمة و نؤكد باعتبارنا لجنة الدفاع، باننا سنستمر في جهودنا و سنبقى على الخط حتى لحظة الوصول الى حقيقة هذه الكارثة.

لجنة الدفاع عن حرية الصحافة و حقوق الصحفيين

أربيل 17 أكتوبر 2019

التوضيح الثاني

توضيح من لجنة الدفاع عن حرية الصحافة و حقوق الصحفيين فيما يتعلق بانتهاك قانون الصحفيين في إقليم كردستان العراق رقم 2007/35

يعتبر هذا القانون من القوانين الاساسية و من اهم انجازات التي تحققت في اقليم كردستان و نقابة صحفيي كردستان، حيث يعتبر القاعدة الاساسية في مجال تنظيم حرية التعبير عن الرأي و الصحافة، ان صدور هذا القانون الذي يعتبر الخيمة الاساسية لضمان سلامة الصحفيين و حمايتهم، كذلك كان القانون الاساسي في محاكم اقليم كردستان، بالذات في حالات رفع الشكاوي والدعاوي، لكن مع الاسف وصلت الى لجنتنا مجموعة من الشكاوي و الدعاوي، لكن المحكمة لم تعمل بالقانون المرقم 53 بل استعانوا و لجؤا الى قوانين اخرى في الاقليم و العراق، لاجل حسم الدعاوي التي تخص الصحفيين، مثلا: قانون سوء استعمال الاجهزة الالكترونية و قانون العقوبات العراقي،لذلك اصبح لدينا هاجس من ان يتحول الى ظاهرة خطيرة، بالذات على حرية التعبير عن الرأي و العمل الصحفي، نحن في لجنة الدفاع نطلب الالتزام بالقانون المرقم 53 و على المحاكم ان تعمل و تحكم بحسب هذا القانون الاساسي للصحافة و العمل الصحفي، حيث من الممكن ضمان ظروف و مناخ صحي للاعلام الكردي.

لجنة الدفاع عن حرية الصحافة و حقوق الصحفيين

أربيل 4 نوفمبر 2019

هيكل لجنة الدفاع عن حرية الصحافة و حقوق الصحفيين

ژ	الاسم	العمل	المكان	الهاتف	البريد الاكترونى
1	ا.د.نــــەزاكـــەت حسين حمەسەعيد	سكرتيرة اللجنة	السليمانية	٠٧٧٠١٥٥٠٦٠٤ ٠٧٥١٠٠٦٧٠٥٤	nzakat_72@yahoo.com
2	كۆران جلال ا براهيم	المقرر	اربيل	٠٧٥٠١١٢٤٢٠١	gorandebaga@yahoo.com
3	خۆشناڤ جميل	عضو المجلس النقابة و عضو الجنة	دهوك	٠٧٥٠٤٥٠٩٨٣٨	khoshnavjn@gmail.com
4	نوشيروان شريف سعيد	عضو المجلس النقابة و عضو الجنة	السليمانية	٠٧٥٠١٥٥١٨٣٠	nawsherwansaeed@yahoo.com
5	محمد نورى صديق	عضو الجنة	ئاكرى	٠٧٥٠٤٨٨٥٧٤٦	mohammedaqrawe13@gmail.com

ملحق خاص بشأن استشهاد وإصابة عدد من الصحفيين الأكراد في غرب كوردستان (13)

ژ	اسم الصحفي	الجنس	المهنة الصحفية	المؤسسة الاعلامية	تاريخ الانتهاك	مكان الانتهاك	نوع الانتهاك
1	محمد حسين ڕەشو	ذكر	مراسل	CHRA	2019-10-13	سەری كانى	استشهاد
2	سەعيد ئەل احمد	ذكر	مراسل	ANHA Ajansa Nûçeyan a Hawar	2019-10-13	سەری كانى	استشهاد
3	نوروز محمد	انثى	مراسل	اڤرۆ	2019-10-13	سەری كانى	استشهاد
4	شيار ابراهيم فياد	ذكر	مراسل	ARYEN TV	2019-10-13	سەری كانى	استشهاد
5	محمد ئاكنجى ابراهيم	ذكر	مراسل	ANHA Ajansa Nûçeyan a Hawar	2019-10-13	سەری كانى	استشهاد
6	دڵسوز يەسف دلدار	ذكر	مراسل	NORTH	2019-10-13	سەری كانى	استشهاد
7	بيرجان دەلال	انثى	مراسل	Politika	2019-10-13	سەر كانى	استشهاد
8	روژبين ئەكين	انثى	مراسل	Politika	2019-10-13	سەری كانى	استشهاد
9	عوبێد ئەلرەشيد محمد	ذكر	مراسل	Orkês	2019-10-13	سەری كانى	استشهاد
10	امل يونس هەمزه	انثى	مراسل	STÊRK	2019-10-13	سەری كانى	استشهاد
11	ارسين جاكسۆ	ذكر	مراسل	وكالة قومى فورات	2019-10-13	سەری كانى	استشهاد
12	وحيد ئارديميجى فاتح	ذكر	مراسل و مخرج	-	2019-10-13	سەری كانى	استشهاد
13	ديلان ئۆلماز عەبدوڵلا	انثى	عضو بيروى YPJ الاعلام	-	2019-10-13	سەری كانى	استشهاد

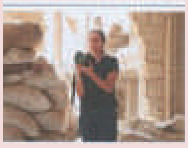
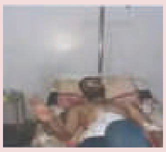
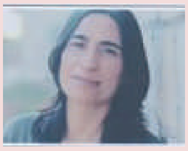
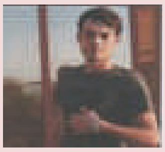

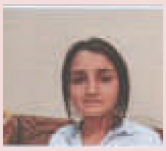

Violation Reports
No. 23 & 24

Kurdistan Journalists Syndicate

The Committee to Protect Freedom of the Journalists and their Rights

1/1/2019 - 31/12/2019

The ongoing violation and the ongoing protecting of the journalists' rights

The committee to protect freedom of the journalists and their rights, the Council of the Journalists Syndicate, announces the report No. 23-24/2019.
The ongoing violations are still existing as we are worried about the current situation, especially the dispute areas of the Kurdistan region of Iraq (Kirkuk, Khanqin and Khurmatu, etc.). The number of the violations is decreased while we are worried about the current situation in Western Kurdistan, Rojava, too. We have mentioned repeatedly that the working environment for the journalists is insecure and unsafe as the criminals have not been sentenced. The Laws regarding the journalists have not been applied properly in the courts. Confusing the journalists by not giving the correct information is another big deal. The existence of the political conflicts has affected working environment for the journalists negatively as it makes confrontations among the journalists and political parties. The journalists are threatened, they are unsafe, the channels are either attacked to be burned or closed as a result of the mentioned conflicts.
The Kurdish journalists are attacked and insulted as a journalist and a Kurdish citizen by the Iraqi army and militias of Hashd Al-Shaabi. There is a dangerous threat on their lives. Despite the infringements in Kurdistan Region-Iraq as we are worried, we demand the KRG and Kurdistan Parliament to introduce journalism as professional job officially and the laws related to it must be amended, activated and implemented. We demand that the Law N0. 35, the law of the right of getting information, must be activated and the KRG must think about other alternatives to stop violations against the journalists. In addition to that, the criminals must be sentenced since the Kurdish journalists consider themselves as a part of their region. However, the journalists don't have to work the authority demand them because the media and freedom of journalism are big privileges and a part of democracy process in the Kurdistan region of Iraq. The freedom of the journalism must be developed and respected. However, the essential point is that the violations must be stopped and the journalists should be respected.
The committee to protect freedom of the journalists and their rights and Council of the Journalists' Syndicate announced their report 12 years ago as the first professional and independent syndicate. The syndicate have remarked 24 reports (every 6 months) on time without carrying about political, ideological, color, language, ethnicity, religious doctrine affiliations. We have been working on the concept of professionalism and journalism with the journalists, channels and cases. Our works are supported by the International Federation of Journalists (IFJ) as an official and independent syndicate in the Kurdistan Region of Iraq. Undoubtedly, we will continue supporting the journalists and defend on their rights. We complain against the hands in charge of the KRG as we are worried about the current situation. We insist that the infringements must be stopped and ended. There are dozens of cases that should be taken into considerations again and creating a free environment for the journalists.

The committee to protect freedom of the journalists and their rights in the Council of the Journalists Syndicate
2020

The Statistics of violations of 2019

Report	Cases	Number of the Violated Organizations & Journalists	The statistics of violation according to gender		The statistics of violation according to the governorates
			Male	Female	
Report 1	28	66	63	2	(6)Sulaimanyah - (6)Erbil-(6)Duhok - (3)Khanaqin -(4)Kirkuk- (1) halabja (1)Mousil-(1)Baghdad
Report 2	38	85	81	3	(11)Sulaimanyah - (11)Erbil -(2)Duhok - (13)Kirkuk -
Total	66	151	144	5	(17)Sulaimanyah - (17)Erbil -(17)Kirkuk- (8)Duhok - (3)Khanaqin - (1) halabja (1)Mousil -(1) Baghdad

The statistics types of violations 2019

No	Types of Violation	Cases	Number of the Violated Organizations & Journalists
1	Arresting	19	37
2	Prohibition	24	62
3	Attacking and insults	10	22
4	Beating	2	3
5	Closing channel	2	2
6	Suspension	4	14
7	Threatening	4	7
8	Filling-in personal and security form	1	4
ToTal		66	151

Violation Reports No. 23 & 24
(01/01/2019 – 31/12/2019)

The statistics of violation according to the governorates

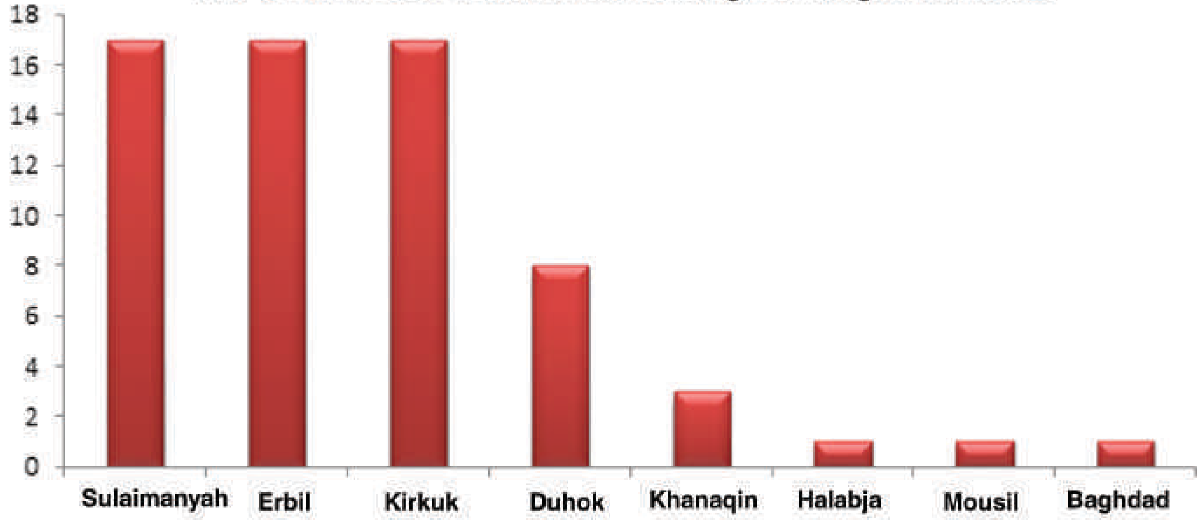

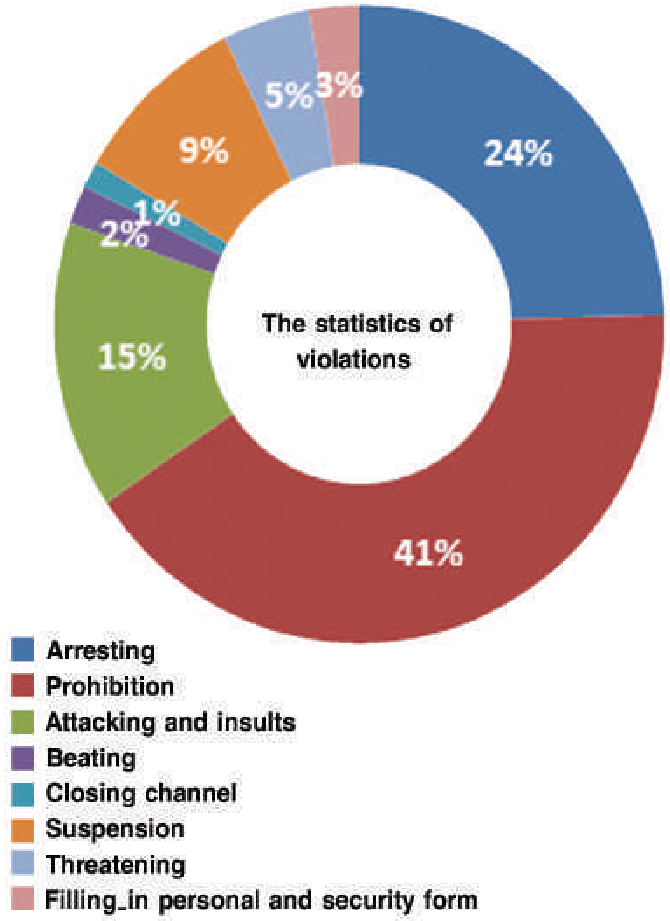

The statistics of violation according to gender

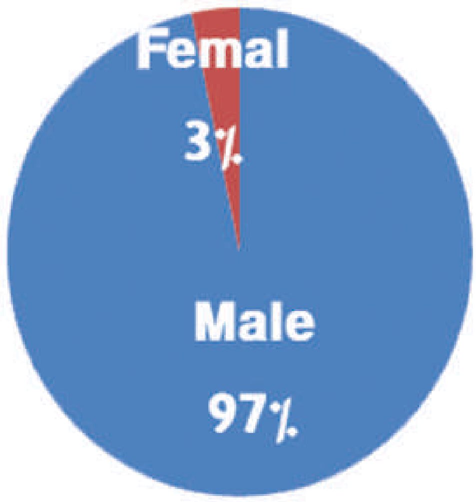

Violation Report

No.23

(30/6/2019 – 1/1/2019)

Section One:

Types of violations

Arresting: 10 cases

Prohibition: 9 cases

Attacking and insults: 5 cases

Beating: 1 case

Closing channels: 1 case

Filling-in personal and security form: 1 case

Threatening: 1 case

Table One: The statistics of violations Report 23:

Case	Number of the Violated Organizations & Journalists
28	66

Table Two: The statistics Types of violations Report 23:

No	Type	Cases	Number of the Violated Organizations & Journalists
1	Arresting	10	25
2	Prohibition	9	20
3	Attacking and insults	5	13
4	Beating	1	2
5	Closing channels	1	1
6	Filling-in personal and security form	1	4
7	Threatening	1	1
	Total	28	66

The statistics of violation according to the governorates

Name of governorates	Sulaimanyah	Erbil	Duhok	Khanaqin	Kirkuk	Helabja	Mousil	Baghdad
N. violations	**6**	**6**	**6**	**3**	**4**	**1**	**1**	**1**

The statistics of violation according to gender

violation according to gender	**Male**	**Female**
N. violations	**63**	**2**

Section Two: Table of violations

Arresting: 10 cases

.No	Name	Sex	Job title	Media Network	Date	Location	Volition type
1.	Taif Goran Bewar Hilmi Nihad Toramari Bayar Nerwari Omer Fazil Adil Sabri	M M M M M M	Correspondent Correspondent Correspondent Correspondent Photographer Photographer	NRT	26/1/2019	Shiladze-Duhok	They were not allowed to work by a security force, arrested and their stuff were taken during the demonstrations in Shiladze. They Were Released By Wuarantee.
2.	Sherwan Amin Safar Hussain Ayar Karim Mustafa Bamarni	M M M M	Journalist Journalist Journalist Journalist		28/1/2019	Duhok	They were arrested by a security force during the protests against Turkey air strikes. They Were Released By Wuarantee.
3.	Wrya Hama Karim	M	Presenter	NRT	2/2/2019	Slemani	He was arrested when a tomb of a missed person was opened in Takya sub-district by the head of the police. He was suspended for a while and his stuff were taken by the police. He wase Released By Wuarantee
4.	Abdul-Rahman Abubakir Sarkawt Karim Rudaw Ahmed	M M M	Presenter Photographer Photographer	KNN	3/2/2019	Khanaqin	They were not allowed to record 'De Be De' program and arrested by Hashd Al-Shaabi. They Were Released By Wuarantee
5.	Ehsan Sabir Bryar Ahmed	M M	Correspondent Correspondent	NRT	12/2/2019	Slemani	They were arrested by Asaish during a live broadcast the leaking gas in the children's birth hospital. They Were Released By Wuarantee
6.	Karzan Tariq	M	Correspondent	NRT	17/2/2019	Slemani	He was arrested by the security forces during the anniversary of 17 Shubat (17th February) for 10 minutes and his stuff was taken by them. They Were Released By Wuarantee.

7.	Nazir Shangali Sami Esmael	M M	Correspondent Correspondent	NRT	9/3/2019	Duhok	They were arrested on their way to Talaafar to prepare a reportage. They Were Released By Wuarantee
8.	Aso Ahmed Hawta Bahroz Karwan Salhi	M M M	Correspondent Photographer Photographer	NRT	14/5/2019	Kirkuk	They were arrested by the Iraqi military forces for 8 hours during the event happened in Palkana village- Sargaran District. They Were Released By Wuarantee
9.	Nazir Jurjur Alyas Muhsin Haji	M M	Correspondent Correspondent	NRT	3/6/2019	Mousil	They were prohibited and suspended by the Iraqi military forces for a while. Their stuff were taken by the forces. They Were Released By Wuarantee
10.	Hurmz Mushi Eodisho	M	Correspondent		18/6/2019	Duhok	He published a report about ancient remains of the Assyrian and posted on his Facebook account as he asked to care about it. The directorate of the ancient remains in Duhok complaint against him in the court. He was arrested without telling the syndicate. He stayed in jail for 2 days and released by a warranty.

Prohibition: 9 cases

No.	Name	Sex	Job title	Media Network	Date	Location	**Volition type**
1.	Hersh Qadir Arshad Shwani Bashdar Hussain Bryar Mohammed Renas Ali Akam Fars	M M M M F M	Correspondent Correspondent Correspondent Correspondent Correspondent Correspondent	NRT ROJ news NRT سپێده	5/2/2019	Erbil	They were prevented to enter to parliament by a security force.

2.	Amir Esmael	M	Correspondent	ROJ news	23/2/2019	Khanaqin	He was prevented to record a broadcast by the emergency police No. 8. They said the areas had been .evacuated
3.	Bzhar Dabagh Zhala Mohamemd Zanko Abdullah Hawder Rostam	M F M M	Correspondent Correspondent Photographer Photographer	NRT	9/3/2019	Slemani	They were not allowed to broadcast when Shaswar Abdulwahid was arrested by Asaish forces of Slemani. Their stuff were .taken by Asaish
4.	Hersh Qadir Goran Abdulkhaliq	M M	Correspondent Photographer	NRT	3/4/2019	Hawler	They were not allowed to broadcast in the internation-.al book exhibition
5.	Zardasht Haqi Haval Dilan	M M	Correspondent Correspondent	K24	5/4/2019`	Erbil	They were not allowed to broadcast in assassination .event
6.	Nawzad Mahmood	M	Correspondent and Photographer	K24	14/4/2019	Kirkuk	When the deputy of 12 ministers visited Kirkuk, he was prohibited to broadcast by Rakan Jburi's, Kirkuk Governor, order. His stuff were taken by .them
7.	Herish Qadir Goran Abbas	M M	Correspondent Photographer	NRT	15/4/2019	Erbil	During a demonstration in front of the Ministry Council building, they were prohibited and threatened by taking .their stuff
8.	Roj News Team	…	Correspondent	ROJ news	10/2019	Erbil	They were prohibited by a security forces during Kurdistan Region president swear-. ing ceremony

9.	Shakiran Ramazan	M	Correspondent and photographer	NRT	19/5/2019	Akre	After he published a reportage regarding the services of Golan and Emergency hospital, he was prevented by the administrators to obtain any information.

Attacking and insults: 5 cases

No.	Name	Sex	Job title	Media Network	Date	Location	**Volition type**
1.	Mohammed Star Salam Hussain	M M	Correspondent Correspondent	سپێدە	4/2/2019	Slemani	They were attacked by Asaish forces and their stuff were taken by them during the taxi drivers demonstrations against a decision by the ministry of interior.
2.	Hazhar Rashid Mohammed Star	M M	Correspondent Photographer		21/2/2019	Kirkuk	When Fatih Yeldiz, Turkey ambassador in Iraq, to Kirkuk to visit the burnt arcade, their ID cards where taken by the intelligent forces. They attacked and insulted. Finally, dismissed from the place.
3.	Khabat Hamid Sajid Kamal	M M	Photographer Correspondent	سپێدە	11/4/2019	Slemani	During the marathon day, their stuff were taken, attacked and insulted by a security force.
4.	Soran Kamaran Sabah Anwar Hazhar Rashid Mohammed Star Hiwa Husam-Aldin Ahmed Najdat	M M M M M M	Correspondent Photographer Correspondent Photographer Correspondent Photographer	K24 RUDAW	14/4/2019	Kirkuk	When the deputy of 12 ministers visited Kirkuk, they were prohibited to broadcast. Their stuff were taken by them.
5.	Farahan Hamaxan	M	Correspondent	GK	27/1/2019	Halabja	His car was burned in front of his house

Beating:1 case

No.	Name	Sex	Job title	Media Network	Date	Location	Volition type
1.	Mohammed Rauf Mohammed Shahab	M M	Photographer Photographer	سپێدە	1/1/2019	Erbil	During broadcasting the an operation done by Erbil municipality to control the street exceeds, they were beaten up by the security forces and their stuff were . taken

Closing channel:1 case

Media Network	Date	Location	Volition type
NRT	25/2/2019 – 27/2/2019	Duhok	Closing their office by the security forces

Filling-in security and personal form: 1 case

No.	Name	Sex	Job title	Media Network	Date	Location	Volition type
1.	Amir Ismael Habib Faraj Dashti Jamal Ali Fuad	M M M M	Correspondent Journalists Correspondent Correspondent and photographer	ROJnews Media officer of Khanqin Education Directorate GK NEWS	1/4/2019	Khanaqin	They were requested to fill-in security an personal form to be given permission by the head of national security of- .fice in Khanaqin

Threatening:1 case

No.	Name	Sex	Job title	Media Network	Date	Location	Volition type
1.	Laith Jwamer	M	Correspondent	NRT	5/6/2019	Baghdad	Threatened to be killed

Section Three:
The Statement of the Committee to Protect Freedom of the Journalists and their Rights (1/1/2019 – 30/6/2019)

First Statement:

The Statement of the Committee to Protect Freedom of the Journalists and their Rights regarding arresting NRT team and closing their office in Duhok

The NRT team were attacked during broadcasting the demonstrations in Shiladze,Duhok on Saturday 26/1/2019. They were arrested for a few hours and their stuff were taken. Unfortunately, their office was closed yesterday 27/1/2019. The NRT office was closed in Duhok. We consider attacking, arresting and insulting the journalists as breaking the Law of Journalism in Kurdistan Region-Iraq No. 35/2007 and the freedom of journalism is under threatening. We demand the hands in charge deal with the journalists according to the available laws and not consider the journalists' works politically. We request to open their .office as soon as possible, meanwhile the journalists should obey to the laws and work ethics

The Committee to Protect Freedom of the Journalists and their Rights
Erbil 28/1/2019

Second Statement:

The Statement of the Committee to Protect Freedom of the Journalists and their Rights regarding arresting a team of Kurdish Journalists by Hashd Al-Shaabi

A journalist team of KNN TV, Abdul Rahman Abu-Bakir – the presenter, Rawa Ahmed, Sarkawt Karim-Cameraman and Hardi Atta – dricver, were in Khanaqin to record De Be De [Village by Village] yesterday, 2/3/2019. They were arrested and then transferred to the police station. We, the Committee to Protect Freedom of the Journalists and their Rights, blame such works. We also request the government .to protect the journalists. We request the journalists protect themselves, too

The Committee to Protect Freedom of the Journalists and their Rights
Erbil 3/3/2019

Third Statement:

The Kurdish journalists are targeted by the Iraqi military and Hashd Al-Shaabi militants

This is for the second time that the Kurdish journalists are targeting by the Iraqi military and Hashd Al-Shaabi militants, and their stuff were taken during broadcasting. A team of KNN were arrested and their stuff were taken in Khanaqin in March 2nd, 2019. They were released by a warranty after two days. Today, March 9th, 2019, another TV team of NRT were arrested in Shangal near Talaafar during their

works, Nazir Shangali – correspondent, Sami Esmael – photographer and a driver. They were released later. Such works are against the law of journalism of Kurdistan region and Iraq. We, the Committee to Protect Freedom of the Journalists and their Rights, ask the international syndicates and Iraqi syndicate prevent such works. We also blame such works and ask the Iraqi military forces and Hashd Al-Shaabi .militants protect the journalists

The Committee to Protect Freedom of the Journalists and their Rights
Erbil 9/3/2019

Fourth Statement:

The statement of the Committee to Protect Freedom of the Journalists and their Rights regarding arresting NRT team by the Iraqi military forces

The Kurdish journalists have been victimized by the Iraqi military forces and Hashd Al-Shaabi forces during broadcasting in the disputed areas in many different dates. The Kurdish journalist team have been faced arresting, attacking, infringements and their stuff were taken by the Iraqi military forces. An NRT team, Aso Ahmed – correspondent, Hawta Bahroz – cameraman, were prohibited from broadcasting in Palkana- Sargaran sub-district on Monday - May 14th, 2020. Their stuff were taken by the Iraqi military forces. They were released after arresting for 8 hours. We request the Iraqi military forces to take the safety of the journalists into consideration. They should respect the law of journalism. We also request the Iraqi Journalism Syndicate cooperate with the security forces to obey to the laws so as to create a safe, .free and harmless working environment for the journalists

The Committee to Protect Freedom of the Journalists and their Rights
Erbil 15/5/2019

The Committee Secretary with General Secretary

Violation Report

No. 24

(31/12/2019 – 1/7/2019)

Section One:

Types of violations

Arresting: 9 cases

Prohibition: 15 cases

Attacking and insults: 5 cases

Beating: 1 case

Suspending: 4 cases

Closing channel: 1 case

Threatening: 3 cases

Table One: The statistics of violations Report 24:

Case	Number of the Violated Organizations & Journalists
38	85

Table Two: The statistics Types of violations Report 24:

No	Types of Violation	Cases	Number of the journalists
1	Arresting	9	12
2	Prohibition	15	42
3	Attacking and insults	5	9
4	Beating	1	1
5	Closing channel	1	1
6	Suspension	4	14
7	Threatening	3	6
Total		38	85

The statistics of violation according to the governorates

Name of governorates	Sulaimanyah	Erbil	Duhok	Kirkuk
N. violations	**11**	**11**	**2**	**13**

The statistics of violation according to gender

violation according to gender	**Male**	**Female**
N. violations	**81**	**3**

Section Two:
The table of violations

Arresting: 9 cases

No.	Name	Sex	Job title	Media Network	Date	Location	Volition type
1.	Auyb Ali	M	Correspondent	NRT	28/8/2019	Sulaimanyah	He broadcasted the activities of Nawai Nwe (New Generation party) engineering team. He was prevented to do his job. Then, he was arrested and his stuff was taken. he wase released..
2.	Karzan Tariq Malband Salar	M M	Correspondent Photographer	NRT	4/12/2019	Sulaimanyah	During preparing a report about the flats of leaseholds, they were arrested by Asaish. Then they were released.
3.	Bryar Mohammed	M	Correspondent	ROJnews	21/8/2019	Erbil	He was arrested because of publishing a report. he wase released.
4.	Walim Bnyamin Adam	M	Reporter	Aso Agency	13/9/2019	Duhok	When he went back from Western Kurdistan, he was arrested by Asaish in Duhok. they were released.
5.	Azad Osman Mohammed	M	Director of Deng Radio		13/9/2019	Garmyan-Sulaimanyah	He was jailed by the Garmyan court as he published a report in 2015. After some hours staying in jail, he was released by a warranty. A week later, a trial was held as he was prosecuted by the Law of Bad Using of Electronic Devices. He was sentenced.he wase released.

6.	Amanj Ahmed	M	Correspondent	Sbeiy.com	11/11/2019	Erbil	During preparing a report in Bradost areas, his stuff was taken by Asaish. Then he was asked to get back his stuff but he was arrested by Asaish. he wase released.
7.	Shwan Adil	M	Director of News Room	NRT	8/12/2019	Sulaiman-yah	University of Sulaiman-yah complaint against him in the Sulaimanya court because of publishing a report about them. He was arrested in the same day of the complimant. he wase released.
8.	Mohammed Kaka Rash Mohammed Kamal	M M	Correspondent Photographer	NEWS	17/6/2019	Kirkuk	They were arrested during plastic factory burning in Hasar area. The memory of their camera was taken by militia. they were released.

9.	Hem Dalo Nawzad Mohammed	M M	Correspondent Photographer	K24	27/11/2019	Kirkuk	They were in Palkana areas to prepare a report about the problems of the farmers. They were arrested by Squad 4 of the Iraqi army. After staying in the army office, they were released.

Prohibition: 15 cases

No.	Name	Sex	Job title	Media Network	Date	Location	Volition type
1.	Akar Fars Hiwa Hamid Harez Mama Hoshyar Husaain	M M M M	Correspondent Correspondent Correspondent Correspondent	سپێدە	17/7/2019	Erbil	They were prevented to broadcast by the security forces when a Turkish diplomat was killed in a restaurant in .Erbil
2.	Bryar Nerwaiy Adil Nheli	M M	Correspondent Photographer	NRT	19/7/2019	Duhok	The police didn't let them to write a reportage in the emergency hospital in Duhok when the causalities of the Turkish airstrikes were sent to the .hospital
3.	Ster Hakim Tarq Mohammed	M M	Correspondent Photographer		17/7/2019	Erbil	They were prevented to broadcast by the security forces when a Turkish diplomat was killed in a restaurant in Erbil.

4.	Herish Qadir Goran Abdulkhaliq Soran Ahmed	M M M	Correspondent Photographer Photographer	NRT	17/7/2019	Erbil	They were prevented to broadcast by the security forces when a Turkish diplomat was killed in a restaurant in .Erbil
5.	Omed Hussain Hassan Mawlood	M M	Correspondent Photographer	NRT	17/7/2019	Erbil	The Iraqi military didn't let them to visit Rostam Judi in Makhmur where the Kurdish from Northern Kurdistan located, after the Turkish . air strikes
6.	Hersh Qadir Hassan Mawlood	M M	Correspondent Photographer	NRT	28/8/2019	NRT Erbil	The police didn't let them to visit Soran district city entrance during its restoration
7.	Hersh Qadir Goran Abdul-Khaliq	M M	Correspondent Photographer	NRT	20/8/2019	Erbil	When some stores burnt in Erbil, they were prevented by the security forces and the live broadcast was .cut
8.	Rawand Mohammed Rashid (Botan Garmyani	M	Correspondent	ROJ news	4/4/2019	Garmyan-Sulaimanyah	The security forces took his stuff in Kalar during preparing a reportage about a shop which included traditional clothes

9.	Herish Qadir Goran Abdul-Khaliq	M M	Correspondent Photographer	NRT	27/11/2019	Sulaiman-yah	They were prevented to broadcast a meeting between the President of Kurdistan Region and Amir of Islamic Group ((Komali Islami
10.	Soran Dawdi Abdullah Samad	M M	Correspondent Photographer	الحرة	27/11/2019	Kirkuk	Al-Hurra TV was prevented to broadcast by the Iraqi government. They were not allowed to .broadcast
11.	Hardi Mohammed Adnan Haso	M M	Correspondent Photographer	الحرة	27/11/2019	Kirkuk	Al-Hurra TV was prevented to broadcast by the Iraqi government. They were not
12.	Mohammed Kaka Rash Mohammed Kamal	M M	Correspondent Photographer	NEWS	25/11/2019	Kirkuk	They were stopped in Hafta Ghaz control station and prevented to broadcast the violations against the .Kurds
13.	Mohammed Kaka Rash Mohammed Kamal	M M	Correspondent Photographer	NEWS	12/9/2019	Kirkuk	During a demonstration in Kirkuk, they were not allowed to do their job by the secret services.
14.	Nabaz Miqdad Fakhradin Ali NurAldin	M M	Correspondent Photographer	NRT	5/12/2019	Kirkuk	They were not allowed to enter to Daquq city. The security forces took their .identities

15.	Ibrahim Salh Sirwan Sdiq Suhaib Mohammed Yahya Jaf Abubakr Hassan Ayub Sleman Brwa Mohammed Shorsh Wali Omer Fatah Ali Hama Saeed Yadgar Hussain Hallo Jabari Wshyar Mohammed	M M M M M M M M M M M M M M	Correspondent Photographer Correspondent Correspondent Correspondent Photographer Correspondent Correspondent Correspondent Correspondent Photographer Photographer Correspondent		7/12/2019	Sulaimanyah	During the a match between Said Sadiq and Khak teams in Shanadar stadium, the director didn't let them to broadcast the match

Attacking and insults: 5 cases

No.	Name	Sex	Job title	Media Network	Date	Location	Volition type
1.	Hemn Dalo Sabah Anwar	M M	Correspondent Photographer		15/10/2019	Kirkuk	During the demonstrations in Kirkuk, they were attacked and insulted by the demonstrators and the security forces.
2.	Hazhar Rashid Mohammed Star	M M	Correspondent Photographer		15/10/2019	Kirkuk	During the demonstrations in Kirkuk, they were attacked and insulted by the demonstrators.
3.	Mohammed Kaka Rash Mohammed Kamal	M M	Correspondent		1/9/2019	Kirkuk	During Ashura ceremony, they were prevented to broadcast the event. And the security forces threatened them by guns.

4.	Hazha Ghafur Amin	F	Correspondent	K24	11/10/2019	Sulaimanyah	She was prevented to broadcast an event after Friday pray to support the Kurds from Syria. She was insulted by someone whose name is Mustafa Hassan Gawra.
5.	Razan Bajalan Abul-Rahman Mohammed	F M	Correspondent Photographer	الاشراق	5/12/2019	Sulaimanya-Garmian	They were attacked and insulted by the announcement department of Garmian municipality while they wanted to prepare a reportage about the activities of the city municipality.

Beating: 1 case

No.	Name	Sex	Job title	Media Network	Date	Location	Volition type
1.	Ahmed Zawity	M	Correspondent and in charge of Al-Jazira TV office in Erbil		7/7/2019	Erbil	He was prevented to broadcast by the security forces when a Turkish diplomat was killed in a restaurant in Erbil. He was beaten by the se-.curity forces

Suspending: 4 cases

No.	Name	Sex	Job title	Media Network	Date	Location	Volition type
1.	Ahmed Mustafa	M	Correspondent	NRT	3/11/2019	Erbil	Since he prepared a reportage about a patient's death in one of the hospitals of Erbil, the Doctors Syndicate complained against him in the court. He was arrested. He was punished by the Law of Bad Usages of the Electronic Devices. Then, he was released by a warranty of 3 million IQD.
2.	Mohammed Rauf Fazil Hama Rafaat Namiq Rasul Nyaz Abdullah Hemn Mamand Rzgar Kochar	M M M F M M	editor-in-chief of Draw Media Correspondent Correspondent Writer Writer Writer	DRAW	27/11/2019	Erbil	After publishing a reportage in Draw media about the killing of a Turkish diplomat in Erbil, there was a complaint against them in Erbil court. They were arrested by the Law of Bad Usages of Electronic Devices. Then released by a warranty of 5 million IQD.
3.	Shwan Adil Ehsan Sabir	M M	Head of NRT TV Correspondent	NRT	10/11/2019	Kalar-Sulaimanayah	They court decided to arrest them for 20 days because of publishing a reportage in NRT TV. They were released by a warranty at the same day.
4.	Mohammed Hama Najib Sarhang Ismail Karukh Namiq Kardo Abdul-Rahman Idris Omer	M M M M M	Newsmakaing Newsmakaing Editor Newsmakaing The founder of Mor Corporation	Mor Corporation	20/11/2019	Sulaimanyah	Barez company complaint against them. The court decided to arrest them, then they were released by a warranty.

Closing channel and its office: 1 case

Media Corporation	Date	Location	Type of infringement
	10/7/2019 - 10/9/2019	Western Kurdistan	Closing the office of K24 by the territory of North-.ern Syria For 2 month

Threatening: 3 cases

No.	Name	Sex	Job title	Media Network	Date	Location	Volition type
1.	Dyar Talb Mohammed Hisham Mo-ahmmed	M M	Correspondent Photographer	Kirkuk TV channel	6/12/2019	Kirkuk	They wanted to record an event after the explo-sion happened in 50 Ali quarter in Kirkuk. They were threatened and insulted by Brigade No. 61.
2.	Hazhar Rashid Mohammed Star	M M	Correspondent Photographer	War TV	31/10/2019	Kirkuk	During the stu-dents of Kirkuk university dem-onstrations, a major form bri-gade 61 threat-ened them to leave the place.

The Committee to Protect Freedom of the Journalists and their Rights

3.	Hemn Dalo Nawzad Mohammed	M M	Correspondent Correspondent	K24	28/11/2019	Kirkuk	They wanted to interview the council of Hafta Ghar village but they were threatened and asked them to leave the place.

Sections Three:

The Statement of the Committee to Protect Freedom of the Journalists and their Rights (1/7/2019 – 30/6/2019)

Statement No. 4
Clarification No. 2

First statement:

Statement and clarifications of the Committee to Protect Freedom of the Journalists and their Rights about closing Kurdistan 24 TV in the Western Kurdistan

The Kurdistan 24 foundation for media and research has been working for many years in the Western Kurdistan. The have an official permission from the autonomous administration. Their works have been stopped and their permission also suspended by the local autonomous administration. We as the Committee to Protect Freedom of the Journalists and their Rights blame such works and we consider the preventions as a danger for the principles of democracy and they are against the rules of freedom of speech and global journalism. Meanwhile it would not be something good for the province administration. We request them to give back their legal rights to K24 team to work in the provinces. And making free environment for journalists so as to show a better picture of province administration.

The Committee to Protect Freedom of the ournalists and their Rights
September 2, 2019

Second Statement:

The statement of the Committee to Protect Freedom of the Journalists and their Rights regarding the martyred and injuries a number of Kurdish journalists in the Western Kurdistan

Despite the attempts of the human right foundations and the foundations of protecting the freedom of the journalists, the journalists are always victims in the war areas while they attempt to seek for the information continuously and conveying the right message. Although protecting the journalists has been organized according to the international laws and allowed, however, the Kurdish journalists are always being victims since they do not have an independent state.

In October 13, 2019 by the Turkish bombardment a number of journalists were martyred and injured:

1. Martyred Mohammed Hussain Rasho – Correspondent of Chra TV
2. Martyred Saad Ahmed – correspondent of Hawar Agency

The followings are injured

1. Mohammed Akenji – correspondent of Anha Agency
2. Arsin Jaksu – correspondent of Furat Agency
3. Dlsoz Dildar – correspondent of Nuth Press
4. Birjan Yeldiz
5. Ruzin Akin
6. Ubaid Al-Rashid Mohammed

Meanwhile in October 16, 2019 in Northern Syria, Nuruz Mohammed – correspondent of Ifro TV was

injured by the Turkish forces. Then he was taken to a hospital and died. We blame such works which are against the humanity and the civilians. We send our condolences to the martyred families. We hope that they rest in peace. We wish well for the injuries.

The Committee to Protect Freedom of the Journalists and their Rights
Erbil October 16, 2019

Third Statement

The Statement of the Committee to Protect Freedom of the Journalists and their Rights regarding the attack against the Al-Jazira team

Today July 17, 2019 the journalist teams were available near to one of the restaurants in Erbil to broadcast an event that a Turkish diplomat and some other causalities were either killed or injured. The journalists attempt to record the event, according to the Law of Journalism. However, Ahmed Zawiti, Al-Jazeera correspondent, and his team were unfortunately attacked and insulted by the Anti-Terrorism forces of KRG. Despite the security forces' responsibilities, they should be aware of protecting the safety of the journalists. The data of infringements of the last six months were presented in 2 days ago and the security forces were requested to respect the Law of Journalism in Kurdistan No. 35/2007. We, as the Committee to Protect Freedom of the Journalists and their Rights, blame such attacks and/or insults. We request the KRG to limit such infringements against the journalists and freedom of speech. We are also apprehensive about the event and send our condolences to the families of the casualties.

The Committee to Protect Freedom of the Journalists and their Rights
Erbil July 17, 2019

Fourth Statement

The statement of the Committee to Protect Freedom of the Journalists and their Rights regarding the bad situation of the journalists in Kirkuk

The infringements against the journalists are increasing in Kirkuk.

It is clear-cut that during the wars and chaos, hot news is much more available. The war conditions need to be searched by the journalists and showed to the audience. It is the journalists' duties to seek for the truth and convey the right messages to the audience. That's why such situations are dangerous for the journalists. The infringements against the journalists have been increased in Kirkuk as there exist unstable situation in the city. The Kurdistan Journalists Syndicate, the Iraqi government and the KRG should take the situation into consideration seriously. They should create a free and better work environment for the journalists and eliminate the threats. The journalists from Kirkuk face ethnic and political discriminations and struggles. We, as the Committee to Protect Freedom of the Journalists and their Rights, consider the current situation as sensitive and abnormal. We believe that the city administrations and the militias do planned infringements intentionally against the journalists especially against the Kurdish ones as they have created unsafe and risky environment that the Kurdish journalists are not able to do their works. There have many records regarding attacks, insults, preventing and hurting the journalists by the Committee to Protect Freedom of the Journalists and their Rights. With references to the events - we, as the Committee to Protect Freedom of the Journalists and their Rights, request the Iraqi Journalists Syndicate to do their professional works and protect the journalists from Kirkuk. We also request the security forces of Kirkuk to stop violence and attacks against the journalists. We request the KRG to protect the journalists from Kirkuk to stop the violence against them.

the Committee to Protect Freedom of the Journalists and their Rights
Erbil December 8, 2019

First Clarification

A clarification from the Committee to Protect Freedom of the Journalists and their Rights

A clarification regarding the of Amanj Babani, his wife Mrs. Lana, and their kids

Dear citizens and journalists,

After the sad event regarding the death of journalist Amanj Babani and his family, there are many different news about their death. However, he committed suicide and killed his wife and his kid, according to the police investigations. We, as the Committee to Protect Freedom of the Journalists and their Rights, send our condolences. We wish that they rest in peace. We assure the journalists and their family that we are seeking for the investigation results until every aspect of this event will be clarified.

The Committee to Protect Freedom of the Journalists and their Rights
Erbil October 17, 2019

Second Clarification

A clarification from the Committee to Protect Freedom of the Journalists and their Rights regarding breaking the Law of Journalist in Kurdistan Region of Iraq No. 35/2007

As the Kurdish media networks and the current free environment of the journalism in Kurdistan region of Iraq is an attainment of the Kurds uprising in 1991 and the KRG. the Law of Journalist in Kurdistan Region of Iraq No. 35/2007 is another achievement for Kurdistan region and the Kurdistan Journalists Syndicate as a factor of creating a free environment for freedom of speech in journalism. It has been an umbrella for protecting the journalists. We appreciate the courts and other hand in charges as the have been supporting the journalists in the courts and cases against them. However, during the last few days we have received some cases that the law is broken by the courts and other Iraqi laws or other laws, Iraqi Penal Code or the Law of Bad Usages of Electronic Devices, are used in the courts against the journalists. Repeating such statuses might become a dangerous phenomenon. It affects the freedom of speech and journalism. There would be something odd against our region and democracy process. We, as the Committee to Protect Freedom of the Journalists and their Rights, request that everybody should obey to the Law of Journalism in Kurdistan Region of Iraq No. 35/2007.

The Committee to Protect Freedom of the Journalists and their Rights
Erbil November 4, 2019

The Structure of the committee to Protect Freedom of the Journalists and their Rights Members

Name	Responsibility	Telephone	Email
Prof. Dr. Nazakat Hussain Hama Saeed	The committee secretary	07701550604 07510067054	nzakat_72@yahoo.com
Goran Jalal Ibrahim	Rapporteur	07501124201	gorandebaga@yahoo.com :
Khoshnaf Jamil Nuaaman	Committee member	07504509838	khoshnavjn@gmail.com
Nawsherawn Sharef Saeed	Committee member	07501551830	nawsherwansaeed@yahoo.com
Mohammed Nuri Sdiq	Committee member	07504885746	mohammedaqrawe13@gmail.com

Appendix regarding the Journalists from Rojava
13 journalists were Martyred by the Turkish insults in Rojava
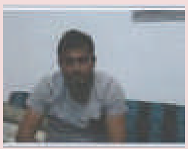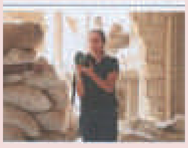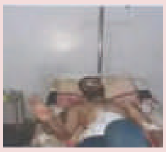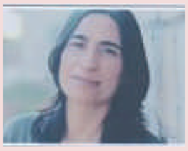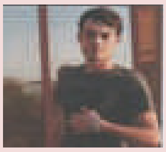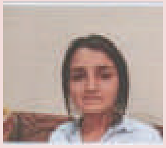
No.	Name	Sex	Job title	Media Network	Date	Location	Type of Violation
1.	Mohammed Hussain Rasho	M	Correspondent	CHRA	13/10/2019	Sare Kani	Martyred
2.	Saaid Al-Ahmed	M	Correspondent	ANHA Ajansa Nûçeyan a Hawar	13/10/2019	Sare Kani	Martyred
3.	Nuruz Mohammed	F	Correspondent	Efro	13/10/2019	Sare Kani	Martyred
4.	Shyar Ibrahim Fiad	M	Correspondent	ARYEN TV	13/10/2019	Sare Kani	Martyred
5.	Mohammed Aknji Ibrahim	M	Correspondent	ANHA Ajansa Nûçeyan a Hawar	13/10/2019	Sare Kani	Martyred
6.	Dlsoz Yusif Dildar	F	Correspondent	NORTH press agency	13/10/2019	Sare Kani	Martyred
7.	Birjan Dalal	F	Correspondent	Politika	13/10/2019	Sare Kani	Martyred
8.	Rozhbin Akin	F	Correspondent	Politika	13/10/2019	Sare Kani	Martyred
9.	Ubaid Al-Rashid Mohammed	M	Correspondent	rkês	13/10/2019	Sare Kani	Martyred
10.	Amal Yunis Hamza	F	Correspondent	STÊRK	13/10/2019	Sare Kani	Martyred
11.	Arsin Jakso	M	Correspondent	Furat National Agency	13/10/2019	Sare Kani	Martyred
12.	Wahid Ardim Yaji Fatih	M	Correspondent & Director		13/10/2019	Sare Kani	Martyred
13.	Dilan Olmaz Abdullah	F	YPJ Biro Announcement membe		13/10/2019	Sare Kani	Martyred